(年中無休刊) (第三種郵便物認可) 陰曆癸亥十二月十九日(大)(壬寅) THE CHOSUN ILPO 大正十三年(大)一月二十四日(木曜日) 第一千二百三十二號(一)

朝鮮日報

購讀料 [illegible]
廣告料 [illegible]
編輯兼發行人 金容然
印刷人 金邦柱
發行所 京城府水標町四三番地 朝鮮日報社
電話光化門 三七二番 振替口座 京城四〇九九番

日本政友會의分裂에對하야

二十餘年의長期를繼續하도록絕大多數의黨員을擁하야政界의牛耳를執하든日本의政友會는그龐大한地盤과隆赫한勢力이原敬、高橋의內閣時代에至하야는거의絕頂에達할만큼蒸々日上의勢가有하더니그도또한物盛必衰라는循環의軌道를脫치못하얏인지日來東電을據하건댄政友會本部에서는山本、床次、中橋、元田等四個總務가脫黨請願을提出함을始하야大히分裂된바該一派는政友會에脫黨함과同時에新政黨이라命名한新政黨을組織하엿는대該新政黨의際勢가頗히宏壯하야在來하든政友會代議士二百七十七名中에서去二十一日外지에一百四十九名을割有하엿다하니今後에는更히幾何人이나此에加擔할者가有할지不知호대大約半數以上이政友會로더부러分立할것은無疑한事實임과如하도다

政黨이라함이첫재政治의改善을爲하야둘재政權을獲得하기爲하야써人재政權을獲得한後에라도主義가不同한者를또는反對의氣勢를揚하는政敵을抵抗하기爲하야政見이相同한者끼리結合한團體이니或何時에는結合할必要가有하여서結合하고或何時에는分裂할必要가有하여서分裂하는者이라그런즉今回政友會의分裂이그分裂되는外形만으로는小毫도異常한感이無할者이라新旗幟를別立하는그者도自家의把持한바主張이有할지요機軸을固守하는그者도自家의把持한바主張이有할지나그러나現今政友會의分裂되는狀態로는時代의進運으로보아서思潮의趨勢로보아서第三者로하여금到底히奇異한感想이不無하도다政友會에서由來로嶄勢와宏大함을藉하야政權을專擅하는一方으로民意를多少無視하야年來로누구나熱望하는普選問題와如한者를時期尙早에推諉하며高橋氏의內閣이辭職한後에加藤內閣을擁立한等事가그러케與論을厭服할만한處置가아니엇슴은一般이公認하는바이라이리하야山本內閣이成立될當時에憲政會와革新俱樂部를그麾下에收攬하야政友會를牽制하고普選問題를議會에提出하엿다가만일通過되지못할時에는解散外지라도斷行코저決心하엿승이山本氏個人이政友會를特別히憎惡하여서그럼이아니라該會에對한人心의大勢가厭離함을看破하엿슴이니此回分裂이만일心地가公正하고政見이進步된一部의集團이그黨內의朽腐한空氣를嫌忌하고陳久한因習을打破코저하는대至하야는黨의色彩를幾人의力으로毅然一新하게하지못할진대차라리그를改革할方針으로潔己할主義로甲黨에脫退하야乙黨을樹立함이當然하다하려니와此는그럼이아니라그分裂된動機를考察하면現內閣이貴族院을中心으로하야成立됨을政黨全體가反對할뿐아니라外他에도政治에留心하는者이면누구라도不滿히역임으로政友會에서도自來로研究會와氣味가接近하엿슴을不拘하고憲革兩黨으로더부러一致한行動을取하게된이때所謂新字를冠辭로戴하고改革을主唱하는一派가床豆의戀에汲々하야元老의諒解를求함에는搖尾乞憐의態度를作하고研究會에倚賴함에는適當한次의手段을用하야國人이다排斥하는內閣을擁護하라고新黨을組織하니萬國의政黨史를點檢하여도아마이러케劣拙한改革은日本의政友會를除하면更無할바가아닌가

그러나非改革이改革을主唱하는그等은何보다도그黨員의意즉新黨을創組한後의第二方針으로는現內閣의勢力을借하야總選擧會를解散하고總選擧를行하거든議員의椅子나多數로占領하엿다가將來에內閣이交迭될時에多數黨의手中으로內閣을한번組織하라는心算일터인즉그分裂된動機의卑陋함과標榜하는바主義의是非는而히一目瞭然인同時에頓論할必要도無하거니와다만日本의今後政情을想像하건댄이分裂의劇戲로因하야政黨의中堅地盤이動搖된結果로政權을能히長久히支持할者가缺乏되야政界가現象보다더욱混亂할兆朕이濃厚하여지고또는革新俱樂部의宣言과갓치階級爭鬪를激成하고事實에累를波及케할것은勿論이라하노라

結婚과離婚의現實問題(二)

瑞西에서도또離婚의率은增加하얏다 一八八六年으로부터 一八九〇年에至하는동안에는 八百八十二件의離婚이잇섯고 一八九一年으로부터 一八九五年外지의사이에는 八百九十八件의離婚이잇섯스며 一八九七年에는 一千十一件 一八九八年에는千十八件 一八九九年에는千九十一件 一九〇〇年에는 千二百六件 一九〇六年에는 千三百四十三件이잇섯다 伊太利에서는一八九九年에 八百五十六件의離婚과 百三十三件의別居가잇섯고 一九〇〇年에는 千三百十件의離婚과 百六十三件의別居가잇섯스며 一九〇五年에는 千八百八十五件의離婚과 二百六十二件의別居가잇섯서 離婚及別居의數는 二年間에二倍나增加하얏다 維也納에서는一八七〇年에는百四十八件의離婚이잇섯스나 逐年增加하야 一八七九年에는 三百十九件에達하얏다 維也納은加特力敎의勢力임으로 離婚하기는至極히 어려웟다 그런데 維也納의一裁判官은一八八〇年代에이러케號呼한일이잇섯다 『貞操를깨트렷다는爭議는 유리窓을깨트렷다는爭議만치頻繁하다』고

次에合衆國의離婚率도漸次로增加하야 一八六七年에는九千九百三十七件이든것이 一九〇六年에는 七萬二千六十二件에達하얏다

人口에對한離婚의比例가 一九〇五年에도 一八七〇年과 同一하다하면 一九〇六年의離婚의精確한數는 二萬五千件이되겟거늘 事實은六萬七千七百九十一件에達하얏다 一八六七年으로부터 一八八六年에至하는동안의 離婚의總數는三十二萬八千七百十六件에達하고 一八八七年으로부터 一九〇六年外지의離婚數는 九十四萬五千六百二十五件에達하엿다 合衆國은最高의離婚率을示한다 每一千의結婚에對한離婚數는 一八七〇年에는八十一 一八八〇年에는百七 一八九〇年에는百四十七 一九〇〇年에는二百이다

合衆國에는무슨理由로 他國보다離婚數가만흔가 第一에는 各洲에依하야他諸國보다比較的自由로운離婚法을有한것 第二에는婦人이世界中어느나라보다도 自由로운獨立的生活을營하며 따라서夫의暴虐에服從치안는外닭이다

獨逸의離婚數는一八九九年外지는 現著히增加하야 九千五百六十三件이엿든것이 一九〇〇年에 七千九百二十八件에減少하얏다 이는一九〇〇年一月一日以降 새民法이施行된外닭이다 그러나人生은法律의힘보다는 훨신强한者이다 一九〇〇年으로부터 一九〇二年外지는 그러한法律이잇슴에도不拘하고 急速히增加하게되얏다 사키소니ㅣ에서도 모든變動이잇섯슴에不拘하고 그離婚數는激增하얏스며 特히普魯西亞에서는 結婚每一千에對한 離婚은 一八八一年으로부터 一八八五年外지는 六千七百六十三件 一八八六年으로부터一八九〇年外지는 八千五十五件 一八九一年으로부터一八九五年外지는 八千六百七十七件 一八九六年에는一萬百九十七件 一九〇五年에는一萬六百件 一九〇八年에는一萬二千百件이엿다 이는實로可驚할增加率이엿다 以上과갓치離婚率의增加는 決코一國家的이아니오 國際的傾向이된것이다

그러나歐洲諸國의道德的狀態를以上과갓치大差를가진數字에依하야 判斷하려함은 큰錯誤이다 數字로보면瑞西는 英國에比하야離婚率이四倍以上이지마는 瑞西人間에는 英國人보다 離婚의原因이四倍나만타고 主張하는者는업슬것이다 이러한境遇에는法律上의離婚의難易를 考慮에加치아니하면안될것이다 道德的狀態卽男子에게나 女子에게나 離婚을希望하게되는原因은 第二의問題이다 그러나이數字는離婚率이人口보다도急激히增加하고 實際上 結婚은減少하는대 離婚은더욱々增加하야가는것을 提示하는것이다 夫婦의年齡에特著한差異가잇슴은 離婚의重要한原因이된다

唯物史觀의解說과階級鬪爭史論(九)

是히血族社會의時代에는그社會全體가非常히親睦하고團結力이잇서々 敵과 싸홈에 部落그대로 社會그대로가武裝하야이러나면 그것으로써敵을當하게되다 卽社會의力이社會그것에잇섯스나 이번에는그러케여러가지의階級이되야지 異種異族이드러오면 勿論全體가團結할수업게된다 社會에도 酋長이라던지무엇이잇섯스나 多少貧富의差가잇서도 아직그때에는支配者와被支配者와의關係가되지아니하엿다 酋長이면酋長이非常히遠慮을가지고 人心을收拾하는일은잇서도그酋長이威力으로써他의 部內人을屬逆하는일은업섯다 그런데貧富의差가激烈하게되고 階級의差別이顯著하게되고 種族의差別이複雜하게되면 한社會가形成되야進行함에잇서々 이러에는 그러한 階級의軋轢抑押할必要가잇다 甲의階級과乙의階級과의利害衝突과貧富의爭議가이러나면 그利害의矛盾을抑壓하고社會를形成하며 進行할수가잇는 地位權力이업스면 維持할수가업게된다 여게서한固定的의中央權力을맨드는것이必要하게되야온다

十、階級과國家의發生

그때로부터 처음으로政府라는것이되엿다 예컨 血族社會에서는 모다會集하야 이야기하면그것으로써萬事를而決하게되든다 社會가稍히大하여졋다하드라도 代理를出하야相議하게되면또한萬事를無慮하게決議進行할수잇다 이러나漸次複雜하게되여온즉 獨立한中央權力을맨들지아니하면아니되게되얏다 國家라는것은 社會에階級이發生하고 利益의矛盾衝突에苦悶하는것으로써 그軋轢矛盾을鎭壓하기爲하야生한것이라함이곳『맑스』派의國家起原의說明이되여잇다 그런데그와갓치國家는社會의上에立하야 社會의種々樣々한階級의衝突을鎭撫하기外닭이다 從하야國家는非常히公平하게모든際로말하면 그當時가장强大한國力을가진者가國家의權力을掌握하게되야다 卽富力이가장强한階級이 國家의政權을掌握하게되야다 卽經濟力이政治力이된다 經濟力外의政治力이업다 그럼故로언제던지國家라는것은그當時의最大한富力의所有者의國家이다 奴隸가富力을所有할때에는 그國家는卽奴隸所有의國家가될것이다 이런하게되는것이다

農露聯邦의法的基礎(九)

第五四條 聯合國民委員部의分擔國은各聯邦共和國內에서自己의任務를實行하는것이니 各共和國內同名의國民委員部로함

第五五條 『소베트』聯邦國民委員部는國務院의國務員으로『소베트』聯邦의各國民委員으로써首領을삼기로함

第五六條 一國民委員의指揮下에一評議會를設하야그會員은『소베트』聯邦國務院에서選任함

第五七條 國民委員은管轄하는各部內의各種問題를單獨으로解決하는職權이有하되그結果를該部評議會에提出하야贊成을엇지못할時는그評議會或評議會員은一方으로그解決의執行을停止케하고一方으로는『소베트』聯邦國務院에抗訴함을得함

第五八條 分委員部에서發布한命令은『소베트』聯邦中央執行委員會主席部或國務院에서모다廢止케한도有함

第五九條 聯邦委員部에서發布한命令이顯著히聯邦의憲法命令其他聯邦共和國法令으로符合치못한것은聯邦共和國中央執行委員會或中央執行委員會主席部에서停止하되그事由를『소베트』聯邦國務院및所管委員部에通知함

第六〇條 各國民委員部는『소베트』聯邦國務院과『소베트』聯邦中央執行委員會及同主席部에對하야責任을負함

第九節 聯合政治國防處

第六一條 各聯邦共和國의革命勢力을聯合하야政治上經濟上의反革命運動과陰謀의徒黨을預防코저國務院總裁下에聯合政治國防處를設하고그處長은國務院에出席하야討議權이有함

第六二條 聯合政治國防處는各聯邦共和國國務院內에全權代表를派遣하야各地方分機關의一切事務를管理케하되立法手續으로批准한特別法規를根據하야一切事務를執行함

第六三條 『소베트』聯邦聯合政治國防處의行動이合法한與否는『소베트』聯邦最高法院檢察官으로부터『소베트』聯邦中央執行委員會의特別議決書를根據하야監査함

第十節 各聯邦共和國

第六四條 各聯邦共和國領土內의最高政治機關은各共和國『소베트』大會오大會閉會의期間에는聯邦共和國의中央執行委員會로함

第六五條 『소베트』聯邦最高政治機關과聯邦共和國最高政治機關의互相關係는本憲法으로規定함

第六六條 各聯邦共和國中央執行委員會는自己團體內로부터中央執行委員會의主席部를選出組織하야中央執行委員會의閉會期內에는最高政治機關이됨

第六七條 各聯邦共和國中央執行委員會는自己의執行機關인國務院을左와如히組織함

國務院總裁
副總裁
最高國民經濟院長
農業國民委員
財政國民委員
供給國民委員
勞働國民委員
內務國民委員
司法國民委員
勞農統計國民委員
敎育國民委員
社會保障國民委員

此外에도『소베트』聯邦의外交、海陸軍、對外貿易、交通、郵電等의國民委員은審議權만잇스니그各代表는各聯邦共和國中央執行委員會에서各種問題를解決할時에討議와議決의權이有함

第六八條 各聯邦共和國의最高國民經濟院의各委員部는各共和國의中央執行委員會와國務院에隸屬하되事務는『소베트』聯邦最高國民經濟院의指令을執行함

第六九條 司法行政機關이行하는特赦及公權恢復의權力은各共和國中央執行委員會에歸屬케함

第十一節 『소베트』聯邦의徽章、國旗、首府

第七〇條 『소베트』聯邦의徽章은一個의鐵鎚와鐵鎌를地球上에交叉하며不藏로서周圍하고第三四條에揭한六種文字로서『各國平民은聯合하라』의題詞를쓰고그上部에는五角星一個를置함

第七一條 『소베트』聯邦國章은赤色或深紅色布一幅에다가前條의徽章을畵함

第七二條 『소베트』聯邦의首府는『모스코』府에置함

附言

『소베트』聯邦憲法은世界憲法中에가장嶄新하고特別한것의一種으로그中에行政立法權의混合과中央執行委員會內에聯邦『소베트』院과民族院(政府新式的兩院制)의設立과普通國民委員部、聯合國民委員部、各聯邦獨有의國民委員部의分機關은研究할價値가잇는것이다그러나그憲法條文中에는矛盾되는곳이不少함으로能히適宜한憲法이라고는斷言키難하며또聯邦各民族은言語와文字가各異함으로實際上幾可眞正한平等의權利를互相取得할가함도더욱이研究할것임으로輕率히批評치아니하는同時에民族問題及憲法에關한法理를了解코져하는一般世上人은研究를一加할것이라하노라(完)

서그픈後悔

玄洲(二二)

그리고 禁錢不足으로 그러한것처름 얼골은 언제든지 엄청나게놀낸사람의 얼골모갓치 해큰숙하다 薛安이는 『에쓰』를보자 곳 『우리또한판돌까?』하고 방으로걷어드러온다 얼골얼근德館이는 薛安이의이말에 新潮를노흐면셔

『야!』하고는 큰입을벌너고웃는다

『싱겁게 웃기는』

薛安이는 두루마기를거더치고 바독판압헤『에쓰』와對해서 안는다『에쓰』는 바독을집어서 갓치노핫다

바독은 『에쓰』가이길때도잇고 薛安이가 이길때도잇다 거지敵手다 그러나 『에쓰』가 죠곰낫다 三對二의比나된다 다섯판을두면세ㅅ판음은 『에쓰』가 언제든지 이긴다

그러나 『에쓰』는 늘 쾌바독이는지안이하는것을 한탄한다 아부도當히사람이업도록좀 잘두어보앗스면? 하는欲望은 바독을對할때마다 이러나는欲望이다 그러나 그의바독은 늘 그생각대로되지안이하엿다 바독도 一種의戰鬪인까닭에 戰爭에서 果敢大膽傲慢이 그의 勝利의分水嶺이니가 바독에도 그러하리라고 大膽스럽게 作戰도하엿스나 지는이에게는 늘젓다 賭博에는 元氣잇는자가 이기는法이라하고 사람들이 말들하나 업는元氣를 업는그우에 더낼수는업다 잘두자면 바독譜를 배와야한다고하나 그것을應用하도록 배울것을생각하니 監獄에들어가잇는것보다 더압갑한것갓햇다

『내가 바독을잘둘것갓흐면 國手가될것인가 무엇할것인가?』

이러한마음은 되々여『에쓰』로하여곰 늘薛安이와同般되게 만들어버렷다

十二

『에쓰』는 薛安이와 한판을두어서 이겻다 德館이와는 두판을두어서 두판을다첫다 그리고 다른엇던이와 또한판을두어서 첫다 이러케『에쓰』는 비ㅅ판을두엇스나 한판만이기고 다넘겨바렷다 『에쓰』는 아무래도 커에게는 才才가업는것을 늣겻다 그것이 몹시짭々하엿다

『에쓰』는 다섯덤치는것을보고 青年會館을 떠나서나오다 나오다가 『에쓰』는 남의靑年會館에와서 바독을두는것이 여가잘못이안이다하는생각이언제든지 드는생각이다또 그의머리를지나갓다 그러나 『에쓰』는 그생각때문에 지금와서는 그리괴로워하지아니하여도 관계치안케되엿다 안이 괴로워한다든지 그러친을하엿다고 後悔한다든지하지는안이한다 에쓰도 勿論 青年會員들중에 卿園도노는것을 쓰리는會員이 멋잇는줄도안다 그러나 에쓰에게는 그들의 靑年會館을 무슨神聖한殿堂처럼 녀기는마음이 우습게보일뿐만안이라 그러케녀기는聖殿에서 所謂無職無職者의消日거리인바독이며 장긔이며 놉는것에 무슨데리케이트한 한伏感을 늦기는것갓기도하엿다

『이것이 못된생각이다 그러나 누구업시 다 가정는생각이다 靑年會館이란 決코 本質的으로 運命的으로 神聖하다는職務을가지고잇는것이안이다 사람이 모히는곳이다 좁은사람들이 모히는곳이다 술집이나 기생집이나 살님집이나 그런집들과 쇼곰도 다른업는집이다 다만 틀니다고하는것은 술집에는 어미가잇고 기생집에는 기생이잇고 살님집에는 한쐬사는사내계집이잇고 靑年會館에는 좁은사람만 만히모이여서 무엇을議論할때가잇다는것뿐이다 좁은사람으잇다고 靑年會館이神聖하다고하는것은 쇼곰도理由가되지안이한다』

하고 『에쓰』는그러나사람이란動物은 무엇이든지 제所有한에잇는것을 엇자든지 가장조흔것으로맨들고저하는것인가보다 고혼자싱긋이우섯다

집으로오는길에『에쓰』는 크의집으로 한번들어가보앗다 트도잇고 피도잇고 싸붐유도잇다 勿論크도잇다

『아ㅣ『에쓰』니가! 들어오게』

피는 크와장긔를두면서 사람오는소리를듯고 고개를늘더니 언제든지 無頓着한그큰소리로 말하고이사하는것갓잔케 소리를시든더니 장긔판을내려다보고 말이 엇떠케쐬쳣는가를 밧부게살핀다

싸붐유며 트며 크며도 다 에쓰와의交情關係를말하는것갓흔다는말 다른소리로 인사를한다 그러나 『들어오라!』는말에는 다 主人이나 와서잇는손들이나 다갓햇나 『에쓰』는 신을벗고 옷나간다

『에쓰』가 이러케 『크』의집사랑에 놀너오기는이번外지 쇄번이다 그러나 『에쓰』거는 너무자조놀나오는것갓흔느김이들어서 알수업시 『크』에게未安한생각이들엇다

들어가서 안자마자 『따뜻유』는 『에쓰』를처다보고 『에쓰』! 구경안갈나나?』하고뭇는다

『어데?』

『釜山에 共進會구경말이다 다가기로하엿다』

『가자!』

『에쓰』는 簡單히對答을하고 장기판을들여다보다

雜同散異

▲齋藤總督은攝政宮婚禮에參列하것다고東渡하더니그뒤某消息通을依한즉單純히그것뿐만안이라한다

▲前부터써들던內閣도한다牧野氏들이何宮相도된다明哲保身으로現職도辭任한다무엇이참인가

▲만일政海熟潮를버서나閑雲野鶴과짝을지으면잘번宅總理大臣의자리에못안저본것이섭섭할걸

▲그러나成功者去는天地의定理이다朝鮮의文化를요만치펏스면急流勇退도高尙한君子의일일듯

▲大杉榮氏의遺骨은八王寺追悼會에서도집어갓다平日에徹底는하엿지만은遺骨이또말을하던가

▲주엇다쎄앗다하는것은兒孩적이라더니집어갓다집어오는것은大杉骨이라는新述語를지여볼일

▲그러나白骨은生人과다른것이다動티가나서熱狂性主義病의廟을펏치면엇지할고消毒이나하지

▲이는死後儀式도民衆의印象을못주게하는것이나그처못주게하지이러케하면人間待遇가안이다

玄白堂先生著 東史提綱

本書는十餘年前에刊行되얏든東國史略으로朝鮮史學界의最精最詳한者임은四海僉君子의共認하시난것이온바 에更히刊行되얏사오니速々購覽하소서

小說高麗太祖 附才談	特價六十錢
日鮮雜歌	特價六十錢
柳花奇夢	三十錢
漢水大戰	三十錢
日鮮笑話	三十錢
漢語獨學	五十錢
日鮮尺牘大全	一圓五十錢
張景傳	二十五錢
名士時談	七十錢
百傑傳 二	一圓三十錢

普及書館 振替口座八七二番 京城府堅志洞八〇番

瑞西新特製品
地方注文代金引換

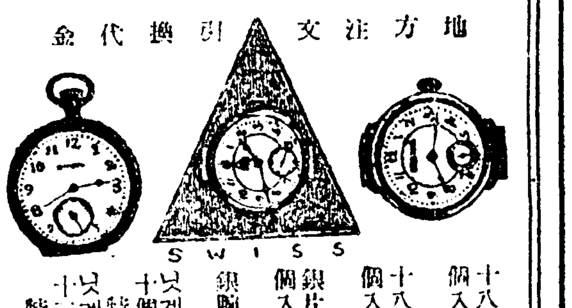

十八金치마블寶石十五個入十六形 特價二十八圓
十八金腕卷寶石十五個入十一形 特價二十九圓
銀片側치마블寶石十五個入十六形 特價十二圓
銀腕卷寶石十五個入十二形 特價十圓
닛겔두片치마블寶石十五個入十六形 特價九圓五十錢
닛겔두腕卷學生用十二形 特價六圓三十錢

京城府南大門通一丁目二八番地 大有堂時計舖 主 徐潤植 振替口座京城二四五八番

洋服附屬品

貴下의쓰시난 와이샤스、넥타이、칼나、男女싹켓、운니온、內衣、運動服、事務服、兒童服의原料를直輸入하야專門으로製造酬應하오니試用하여보소서 (定價表入說明書進呈)

洋服附屬品製造專門 東西商會 京城鍾路壹丁目三一 振替京城一二二五四七番

去痛造皮

ホシチオール 호시지오ㅣ루

호시지ㅣ오루는痛을止하며皮를造흠强大흔殺菌力과收斂性을有흠

特効

肩凝、腰痛、切傷、打撲傷、挫傷、擦傷、骨節、咬傷、筋違、丹毒、濕疹、關節、루마지쓰、火傷、其他皮膚病一切……

定價 廿錢 五十錢 一圓 二圓五十錢

東京大崎 星製藥株式會社

支那原鹽 ○清鹽 (在荷豊富) 直輸入販賣

◎米穀、海産物、紙布木에對하야特別諸般便宜를圖함니다

物品販賣를安心委托할곳은 仁川殖産社

仁川殖産社 仁川府龍里二三八番地 電話五五五番

眞術 他人絶對服從 法無料敎授公開

家人親戚은勿論愛人初面人이라도不知間二三分施術하여如何한事든지所願대로服從케하는秘術이며 [illegible] 外國과死去人을보며千里外를往來預知하는自己催眠千里眼術 [illegible] 諸萬病治滅이不動明王氣合術 [illegible] 實記實習로公開先注文五百名은半額 平北寧邊郡內 靈學士李熙榮

登錄商標 京城 大陸고무 我고무鞋界元祖 美麗堅牢

大陸고무工業株式會社 京城(龍山)元町 電話龍山長三四番 社長 李夏榮

同會社販賣部 京城鍾路(裁判所前) 電話光化門七六五番

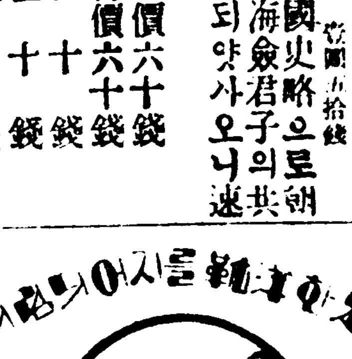

누구든지 깁버히 신니다

크도적도안코 模樣잇고 발에맛게 만드러廉價로 드림니다

編上靴 短靴

黑色外에는五十錢式더함니다

二錢郵票보내시면 實物印入型錄送呈

中國政局

孫內閣瓦解乎
財政總長問題

(北京電) 孫內閣成立後아직三個月이되지아니하야벌서瓦解의徵兆가잇는바그原因은主로財政總長問題에關하야總統側의意見과總理側의意見이一致치아니한까닭이라더라

和平統一委員會組織說
新內閣의意向

(北京電) 中國新內閣은在野名士가集合한和平統一委員會를組織할意向이잇서各方面의人物을選擇中이라더라

中露交涉正式開始
二月十五日부터
奉天側에서도代表者參列

(奉天電) 中露交涉은王正廷氏가月本에서歸國한以來再次開始의機運이出現하야中露兩代表는此準備를進行中이며當地中國側의消息에依한즉北京王正廷氏가張作霖氏에게打電하야日中露交涉은二月十五日로부터正式으로會議를開하기로決定하얏스니奉天에서代表者를參列케하는同時에交涉에擔當하겟다云々

北京政府對丁通告
電信共同經營事件

(北京二十二日電) 中國政府는丁抹公使에大北電信會社의期限이滿了한故로中國과共同으로經營하자고通告하얏다더라

廣東의國民大會
二十日開會

(廣東電) 延期中이던國民黨大會는二十日에高等師範學校에서開會하얏는데大會에出席한大表者의總數는百八十人이니各省及蒙古西藏에서百三十人、廣東、上海、漢口、北京의特別區에서二十四人、在外支部에서二十三人이오此外에汪兆銘氏의夫人陳璧女史는唯一의婦人代表로異彩를放하얏더라

趙恒惕氏北方服從
馬濟氏가長沙에駐紮

(漢口電) 吳孚佩氏의內命을受하고長沙에赴한馬濟氏가趙恒惕氏에向하야其態度를決定하라고勸告하얏더니趙氏가北方에服從할意를表示하얏스나吳氏는其監視役으로馬濟氏에게長沙駐紮을命하얏더라

阿片栽培嚴禁
各省에通知

(北京二十三日電) 英國公使는稅金을徵收하고阿片栽培를許하는諸省이잇다하야抗議를提出한바中國政府는國務會議를開하고栽培嚴禁을各省에通達하얏다더라

郵電部借款支拂要求

(北京二十三日電) 無線電에對하야日本과中國은交涉의困難을解決하라고雙方에서其讓步를提出한後會議를開하고誠意로서協議할을議定하얏고尙且郵電部借款支拂意趣에對하야日本은稅關鹽稅中에서未拂額百七十萬九千元을正金銀行에支拂하라고要求하얏다더라

外交學校設置計畫
勞農政府에서

(哈爾賓電) 極東革命委員會에서는哈爾賓에外交學校를設置코자計劃하고그準備를進行中이나아즉中國側의諒解가업스며同校는中日露三國의學生三十名을入學케하고科目은國際公法經濟學商法等이니經費一切는同地勞農公館에서支出한다더라

歐米情報

英政府不信任案
議會를通過

(倫敦二十二日電) 英國議會의政府不信任案은開票한結果二百五十六票에對한三百二十八票로政府가敗北하얏다더라

自由勞働兩黨提携
自由黨은九名이政府側에投票

(倫敦二十一日發電) 英國政府의不信任投票에際하야自由黨勞働黨이互相提携하고現政府가敗北한애下院에서喊聲을發하얏는데自由黨員은九名이政府에投票하얏더라

英國首相辭職

(倫敦二十二日電) 英國首相「쌜드윈」氏가辭表를捧呈하얏더라

勞働黨首領組閣承諾

(倫敦二十二日電) 勞働黨首領「막드날드」氏가新內閣組織을承諾하얏더라

英國下院休會
勞働黨內閣의政綱을決定

(倫敦二十二日電) 英國下院은二月十二日까지休會하고又其間勞働黨首領막드날드氏가新內閣을組織하고政綱을決定할터이더라

英鐵道從業員罷業
七萬五千名盟休

(倫敦二十一日電) 英國鐵道機關夫及火夫約七萬五千名이今에同盟罷業中이며此로因하야全國列車의約四割은運轉을休止하얏더라

英國大石油層發見
生産額十億噸의豫堤

(倫敦電) 英國「소마쎄스트」地方의「우리스토르」市의近傍에서廣大한石油層이發見된바石油層은十億噸의精製油를生産할지니即三十億磅의價格이잇서今後數世紀間英國의動力과光熱兩種의需要에充分히供給할着望이잇고專門家의所說에依한즉「소마쎄스트」의石油層은米國「고로라드」州「쇼레ㄴ」리비르의推積層보다도世界에最厚한者니그生産量은一噸에對하야三志인바此石油層은英國으로하야곰燃料와機械油를外國에要求할必要가업는것이라더라

『레닌』氏逝去

(莫斯科二十二日電) 勞農露國中央執行委員長「레닌」氏는二十一日에逝去하얏다더라

別報

(莫斯科二十二日發電) 『레닌』氏가莫斯科附近의『고르키』에서二十一日夜에逝去하얏는데葬儀는二十六日에擧行할터이오遺骸는『크레무린』城內에埋葬할터이더라

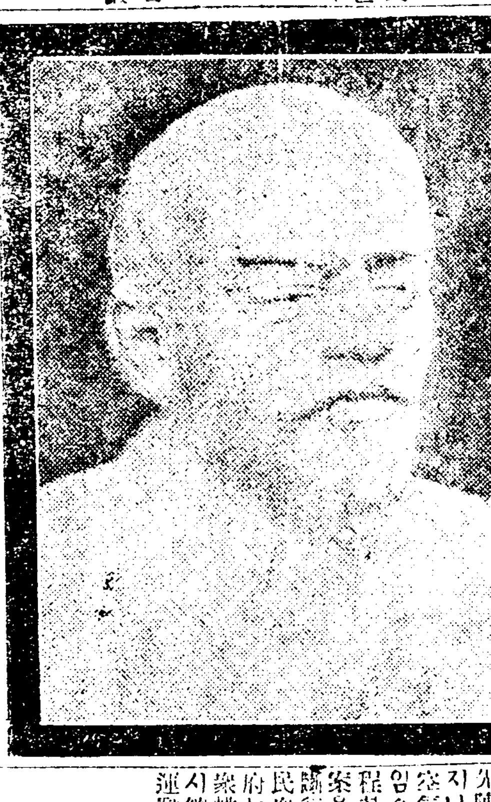

露國政策依然不變
勞働者와農民의利益을擁護

(莫斯科二十二日電) 諸醫師의病症報告를據한즉『레닌』氏의容態가最近에漸次良好하더니二十一日夜에不意에悪化하야數時間이나呼吸機關이麻痺된後에逝去하얏는데公式의陳述을據한즉政府가『레닌』氏의政策을遂行하고依然히勞働者와農民의利益을擁護한다하얏더라

獨鐵道調査에着手
賠償委員會에서

(紐育電) 賠償委員會는獨逸의財政整理、國債償款의資源으로鐵道調査에着手하얏다더라

償金問題와佛首相
議會에서演說

(巴里電) 佛國首相『포앙카레』氏가議會에서行한外交演說中에如左한語句가잇다더라

佛國은獨逸賠償金問題에關하야支拂方法을改正함을屢次英國이提議하얏스나佛國의對英負債를免除할條件에對하야는一語도言及치아니한까닭으로此를拒絶하얏스며(目下獨逸의財政狀態를調査中인專門委員會에對하야될수잇는대로助言할方法을說明하고)獨逸에償金을支拂케함에는聯合軍占領地域(라인河左岸地方)의鐵道收入을此에充用함이適當하고獨逸의外債問題는매우有望하니佛國은그一部分을獨逸財政狀態의改善에使用함에는贊成하나그大部分은償金支拂에充當할것이라云々

「첵코」佛軍事協約
協約批准은國際聯盟에報告

(倫敦電) 『체ㄱ코、숄로바키아』와佛國의軍事協約內容이左와如하니即

一、兩國은各自領土及歐洲의現狀維持를保障함

二、防禦的相互援助를約束함

三、兩國은「호헨촐레른」家의復位를不許하고또「하부스버그」家의匈牙利王位復歸를防害함

四、兩國은墺太利의政治的獨立을保護함

但且右協約은附屬에兩國의最高軍事技術家의協同을規定하고他國과秘密條約을禁하고協約批准은國際聯盟에報告할事를約束하얏더라

巴拿馬運河問題
佛國技師의警告

(시래사二十二日電) 佛國技師「뷔리라」大佐는當地商業俱樂部에서巴拿馬運河의將來에對하야警告하야日米國은同運河의港閘을廢止하고太西太平兩洋間의海峽으로하라하고그費用은十億弗이오工事는二十個年을要한다說明하얏다더라

米統領의候補者
民主黨「베카」氏

(쓰리부란도二十二日電) 米國前陸軍長官「뉴톤、베카」氏는前大藏長官「막크아드」氏와元老院議員「안따웃드」氏와對立하야民主黨大統領候補者가될터이라더라

米船舶法의延長實施問題
比島官民의反對로中止

(紐育電) 米國大統領「쿨리지」氏는比律賓의官民이모다米國船舶法案을同島에延長實施함에反對함으로此延長實施를布告치아니할貌樣이라더라

墨國兵「요레남」發向

(紐育二十一日電) 『에르파소』發電에依하면二千名의墨國聯邦兵은『아리쏘나수나코』로부터到着하얏다가即時『리오쇼란드』를橫斷하야『요레남』으로發向하얏다더라

不信任案上程期
來二月一日
解散乎總辭職乎

(東京電) 日本衆議院은休會되앗는데三十一日은尾崎犬養兩老가外陣에立하야彈劾質問演說을行할지나長時間을質問演說함은議場의空氣를懈弛케하야三派에不利할터임으로二月一日頭에不信任案을上程할지며此에對하야政府는아마本案을說明치아니하고議會의解散을斷行할줄로觀測하나三派側에서는民衆의憲政擁護運動이猛烈하면政府는決코議會를解散함과갓흔對民衆挑戰的態度를取치아니하고반다시總辭職할줄로確信하고憲政擁護運動의擴動에苦心中이라더라

下院休會
二十二日부터二十九日까지

(東京電) 衆議院本會議는今二十二日午後一時에開會하얏는데嘉禮時賀表捧呈과當日休會함을可決한後에議長이野田氏外十三名의緊急動議提出에對하야此를議題로하고小川平吉氏를招하니小川氏가登壇하야日嘉禮가在邇에政局을觀察한즉激烈한議論을惹起할貌樣인故로二十二日부터二十九日까지本院을休會하자는動議를提出한다하니各議員席에서贊成拍手하는지라議長曰二十六日은休會하기로決하얏는데小川君의動議趣旨는二十九日까지休會하는것이냐고更問한즉小川氏가然하다答하니議長이議會의日程은公報로써通報하겟다고宣告하고仍히散會하얏더라

第二憲政擁護會
主催三派合同大懇親會

(東京電) 第二憲政擁護會에서主催한政友、憲政、革新三派合同大懇親會는二十二日精養軒에開會하고三派議員을비롯하야出席者千二百名의大盛會裡에高橋、加藤、犬養、尾崎의四氏가演說한後散會하얏다더라

新政俱樂部代議士會
嚴正中立을決議

(東京電) 新政俱樂部代議士會는二十二日午前十一時五分부터開會하고如左히決定하얏다더라

一、新政俱樂部는淸浦內閣의與黨이안임으로議場에서는決코與黨과갓흔態度를取치아니할事

二、新政俱樂部는嚴正中立을支持할을決議한事

備考 新政黨의結黨式擧行時까지는新政俱樂部의名稱을使用한다더라

結黨式日期
二十九日로決定

(東京電) 新政俱樂部는二十九日午後三時에結黨式을擧行하기로決定하얏다더라

兩黨員表發
政友會는新政黨보다十名이多數

(東京電) 二十二日政友會側의發表에依한즉脫會者는百三十四名이니現在政友會在籍議員數는百四十四名임으로政友會는新政俱樂部보다結局十名의多數이라더라

三商校入學試驗
中學校와同時期에施行

山澤京畿道學務課長談

京城府內所在善隣、京城、京畿三商業學校長은去十八日京畿道廳에來集하야佐藤內務部長總裁下에本年에施行할入學試驗에關하야(一)試驗科目은日語、算術(二)考査資料는普通學校小學校第五六學年의全敎科의成績을有力한參考로(三)試驗期日은三商業學校가同時에行하고尙且京城府內의中學校의期日과

合致케하기로協定하얏는데山澤學務課長은前記協定第三項의趣旨에對한談話의要領이如左하더라

試驗科目을國語、算術의二科에限케된것은從來學務局主催로中學校高等女學校及小學校關係者의研究協議의結果로同一步調를取하기爲하야此等以外의學科를顧慮치아니하기로한것이고小學校及普通學校의全敎科의成績을有力한參考로한것은兒童의人格의全體的考察을行함에在한것은勿論이어니와某種學科의限定에依하야生하는該科目偏重의弊害로其等學校의敎育의本義를破壞케하는虞를除하라는用意에不外한것이라然而試驗期日을三商業學校及中學校와同時에行하기로한理由는凡入學志願者의實數가表明되야無益한恐慌心을起케하지안이하고又準備敎育의緩和를圖하게할것이니大體入學試驗準備의激越을濫하는것은善의弟子를入學케하고자하는父兄敎師의至情에出한것은勿論이나一面收容定數에對하야志願者數가非常히多한故로競爭이激烈하다는觀念에支配됨이가有力한原因의一인줄로思하노라實際志願者가그만큼不多하고試驗의結果는少數者가不合格이된다하면決코如斯히騷動할理가無할지라그런데京城現在의狀況이世間에宣傳될만큼收容數와志願者數의差가大한가하면決코不然하니各中等學校에서發表되는志願者數中에는幾多의形影重複이有하니即同一人으로二校三校에入學願書를出한者二重三重으로加算되는것이又實際受驗者中에도中學校에서試驗을受하야其入學의許否가不明間에乙學校에서도試驗을受한다는者가相當히數多한模樣이라(未完)

對外貿易
昨年狀況檢討
總督府關稅課調査

一、總況

大正十二年中對外國貿易額은輸出二千四十萬餘圓、輸入九千八百三十三萬餘圓、合計一億一千八百七十四萬餘圓、輸入超過七千七百九十三萬餘圓을計上하얏는대只今此를前年과比較하면輸出二百九十一萬餘圓(一割七分)輸入二百五十四萬餘圓(三分)合計五百四十五萬餘圓(二分)의增進으로入超額은稍히輕減을見하얏고金銀은輸出은依然皆無오輸入도僅히十二萬餘圓으로前年에比하야十二萬餘圓減少하얏는대敍上의狀況을表示하면如左하도다

貿易額二年比較 (單位圓 △減)

	大正十二年	比前年增減
▲貨物		
輸出	二〇、四〇三、七五五	二、九一三、六六四
輸入	九八、三三八、七七七	二、五四〇、六四六
合計	一一八、七四二、五三二	五、四五四、三一〇
輸入超過	七七、九三五、〇二二	—
▲金銀		
輸出	—	—
輸入	一二四、五五三	一〇一、一二六
合計	一二四、五五三	一〇一、一二六
輸入超過	一二四、五五三	—

二、貿易의月別經過

退하야大正十二年中對外貿易의經過를月別로觀察하면輸出貿易에在하야上半期에는穀物의不振에不拘하고人蔘、魚類其他의水産物及鐵道會社用機關車의搬出等으로도前年同期에比하야每月大槪增進을示하얏는데下半期에는米穀이繼續不況하얏슴뿐안이라人蔘의出荷도不多하고機關車搬出과如한特殊事情도無하얏슴으로各月殆히減退相踵의情態이엇스나年計에는尙二百九十餘萬圓의增進을示하얏고輸入貿易에在하야는少히不振을呈한것이有하얏스나一面粟、豆類等의增加가顯著하야此를月別로見하면一、二、三、四月이總히減少를示하얏스나六月末累計에는四百六十六萬餘圓을增進하얏고然而下半期에도七月은僅히增加를繼續하얏스나八月以降은大槪不振으로오즉粟、砂糖(原料)其他二三의好況을示한것이有함에不過하얏도다然이나年計에는前項에述한바와如히增加額二百五十四萬餘圓을計上하얏는데敍上의狀況을表示하면如左하도다

對外貿易額月別二年比較 (單位圓)

一、輸出

月別	大正十二年	比前年增減
一月	二、三二七、〇九九	一、五九四、七七九
二月	一、七七八、八五一	八五四、九一八
三月	一、八〇〇、六〇〇	△二三、四三〇
四月	二、二九四、八〇七	七五五、三三〇
五月	三、三八四、三八〇	一、七五四、五七二
六月	一、三八八、七九九	一〇九、一八七
七月	一、一七七、八二七	三一〇、四七五
八月	八四一、八九九	四五三、三二八
九月	一、六〇〇、七〇九	四四九、八四五
十月	一、二五〇、三五九	五〇、一六五
十一月	一、一九三、七〇八	△二〇〇、八二四
十二月	一、一九四、一七九	△三三七、三五五
年計	二〇、四〇三、七五五	二、九一三、六六四

二、輸入

月別	大正十二年	比前年增減
一月	六、五三〇、五五三	△三三一、二八五
二月	六、八六八、五八七	△三一九、七一四
三月	九、八九五、〇一三	二、九四五、三七七
四月	八、九五四、九五四	△一、三五四、四〇九
五月	一三、三七三、五一七	△六八四、三三三
六月	一三、三七三、五一七	四、四〇〇、九八七
七月	八、八〇一、〇九〇	一、三七七、九七五
八月	六、〇八〇、七三六	△四三四、一八九
九月	六、七七七、四九四	△三、一三四、四三五
十月	六、一一六、六九八	七七七、一七四
十一月	五、七八九、三三七	△二五四、三三五
十二月	五、七五九、三三七	△一、四四八、一六八
年計	九八、三三八、七七七	二、五四〇、六四六

(未完)

養蠶狀況
昨年中
産繭이前年보다四割五分五厘增

朝鮮全道의昨年中養蠶戶數는總督府調査에依한즉春蠶四十萬一千五百六十三戶、夏蠶三萬七千五百八十六戶、秋蠶九萬七千百七十二戶이며此를前年에比하면春蠶五萬九千七百十九戶(一割七分五厘)夏蠶三千七戶(八分七厘)秋蠶一萬七千四百十三戶(二割一分八厘)를增加하고種種掃立枚數는春蠶四十二萬五千八百八十六枚、夏蠶三萬九千三百四十一枚、秋蠶十一萬三千七百六十七枚合計五十七萬八千九百九十四枚인데此를前年에比하면春蠶五萬三千八百八枚(一割四分五厘)夏蠶二千六百六十九枚(七分三厘)秋蠶二萬二千六百八十六枚(二割四分九厘)合計七萬九千百六十三枚(一割五分八厘)의增加를示하얏스며更히收繭額을見하면春蠶十七萬三千三百二十二石、夏蠶九千四百四十六石、秋蠶三萬五千二百十一石合計二十萬七千五百七十九石을示하야此를前年에比하면春蠶五萬四千六百五十六石、夏蠶二千七百十六石、秋蠶八千百五石合計六萬四千八百十八石(四割五分五厘)의增加를示하얏는데此는要컨대本年의養蠶成績은飼育期中의天候가大槪良好한同時에一般農家가顯著한養蠶熱의勃興에依한養蠶戶數及掃立枚數의增加에因한것이라더라

道別	飼育戶數	掃立枚數	産繭額
京畿	四一、〇四一	四六、六三〇	二〇、五〇七石
忠北	二四、八二一	三三、一二九	一三、六〇八
忠南	二九、九二四	六〇、八四一	二五、二三九
全北	三三、六五五	三六、九〇五	一三、四九七
全南	五〇、一二〇	四九、五七七	一九、六〇二
慶北	八四、〇〇九	八六、五三八	三〇、五五八
慶南	一五、三五四	二一、八六〇	六、九八六
黃海	二二、三三〇	二五、一六一	九、〇〇〇
平南	三八、七九九	五八、五五四	二三、一四〇
平北	四三、四六七	五〇、一〇九	二二、四二五
江原	五七、九二九	五九、四〇五	一七、八〇七
咸南	四三、九八〇	四〇、〇三三	一三、六四〇
咸北	二、三三五	四、八二五	一、四三四
總計	五三六、三三一	五七八、九九四	二〇七、五七九

民聲

▲勞農露西亞의소베트聯邦中央執行委員長「레닌」氏는지난二十一日에逝去하엿다하니섭섭하면서엇다가還生한것이三十番이지四十番이지모르는「레닌」의生命이니가이番逝去도確實인지알수업다▲그러나莫斯科特電이란것을依據하면近似한同時에이世界社會主義를爲하야한番哀悼를表할것이라한다▲「레닌」으로말하면本是猶太系의人이라한다二百年前부터로마노프王家의專制帝政이一般에모다暴惡하엿지만은猶太族에對한政策이何如하엿던가그러한迫害가되여世界三偉人의一이라할것은果然是認한것이다▲一九一七年十一月七日의大革命으로帝露의制度를一朝破壞한것은勿論이요다시外資의誘入과富源의開發로新經濟를樹立하야그基礎를鞏固케함은徵滑치안으면못될것이다▲오날날「레닌」의그事業이人類全般의福이된다稱할것이다함은아즉도斷言을못하는것이지만은그事業自體上으로는「레닌」의生死는至大한關係가잇다할것이어늘▲그와가치참으로遽然長逝하엿다하면그事業의影響이만을것은勿論일뿐더러「레닌」一生에도未了한遺恨이적지안으이라한다

辭令

光州高等普通學校々醫囑託 西直忠
校務의形便에依하야囑託을解함

光州高等普通學校々醫를囑託함 總督府道慈惠醫院醫官 境田民彌

(以上二十二日附)

郵便事務取扱中止

來二十六日皇太子殿下御婚禮에對하야當日朝鮮總督府郵便局에서는郵便爲替、郵便貯金其他各種現金의受拂에關한事務를取扱지안이하는旨를二十四日附官報로告示하얏더라

京城府協議會
二十四日開會

二十日午後三時부터組合會議所에서京城府協議會는二十四日午後三時開會하고同日左記事項을議定한다는바即

一、財産處分에關한件

一、工事請負勞力의供給과物件의賣買貸借에關한條例中改正件

一、京城府訓練院公園運動場新設工事繼續年期와支出方法設定件

一、大正十二年度京城府歲入出追加豫算件

協議事項中第一財産處分件은府基本財産中漢江通三番地에잇는一萬二千三百八十四坪을賣却하야其收入金推定額約三十七萬圓中十四萬五千圓을訓練院公園運動場建設費에使用하고그殘餘額中八萬圓은同土地에對한負債를償却하고其他는基本財産에編入할것이며第二事項은現在土地賣却規則中個人에對하야拂下條例가업고繁故拂下에關한新條例의改正이라더라

商況

▲朝銀帳況 一月二十二日

銀行券發行高	一〇六、六六七、三〇〇
正貨準備高	四三、五三五、六二〇、九九
保證準備高	六三、一三一、八三一、〇一

▲日銀帳況 一月二十一日

兌換券發行高	一、三三三、六二八
正貨準備高	一、〇五六、四三二
發行餘力	一五九、八四九
貸出高	五八〇、九〇〇

大阪三品 一月二十三日

	前場	後場
一月限	二九五、五〇	二九六、八〇
二月限	三〇〇、〇〇	二九九、一〇
三月限	三〇一、九〇	三〇一、一〇
四月限	三〇二、五〇	三〇二、九〇
五月限	三〇三、八〇	三〇四、〇〇
六月限	三〇四、二〇	三〇五、〇〇
七月限	三〇五、六〇	三〇六、六〇

大阪期米 (二十三日)

前場		後場
一節	三七、七四	三七、八一
二節	三七、八一	三七、八四
三節	三七、七八	三七、八〇
四節	三七、七四	三七、六九
五節	三七、七九	三七、五九
六節	三七、八四	三七、五六
七節	三七、九〇	
八節	三七、九〇	
九節	三七、八九	
十節	三七、八八	

釜山穀物市場前場

穀良 三二、八〇 神力 三二、四〇
大豆 一七、五〇 二月末 三二、二五
三月中 三二、一五 出來高 一萬石

大邱穀物市場前場

穀良 三二、二〇 神力 三〇、四〇
二月末 三二、七〇 三月中 三二、五〇
出來高 二萬三千石

群山穀物市場前場

穀良 三一、七〇 神力 三一、〇〇
二月末 三二、七六 三月中 三二、〇〇
出來高 四萬九千三百石

京城穀物市場前場

二月末 三二、四〇 三月中 三二、七〇
出來高 一千五百石

京取市場賣買價 (二十三日)

株名		前場當限	前場先限	後場當限	後場先限
京取	止初	[illegible]			
仁取	止初				
同新	止初	[illegible]			
朝銀	止初	[illegible]			
同新	止初	[illegible]			
鮮銀	止初	[illegible]			
同新	止初	二一〇			
實銀	止初				
殖銀	止初	[illegible]			
同新	止初	[illegible]			
漢銀	止初	[illegible]			
同新	止初	[illegible]			
韓一	止初				
東拓	止初	[illegible]			
同新	止初	[illegible]			
鮮土	止初				
朝紡	止初				
湖毛	止初				
京電	止初	[illegible]			
電興	止初	[illegible]			
朝郵	止初	[illegible]			
殖鐵	止初				
中鐵	止初				
同新	止初				
滿鐵	止初	[illegible]			
同新	止初	[illegible]			
東電	止初				
同新	止初	[illegible]			
朝燃	止初				

仁川期米 一月二十三日 前場小高

昨後場은阪地初付三十七圓六十五錢인前止値보다十七丁高報를件하고三十二圓에頑强히場을始한後三節에入하야阪地三節七十錢인又復小高와共히二圓十五錢外지返戾하엿는바此邊에는硬派의利喰賣物이續出하야反히前頭의感을呈할새不當라阪地止値五十九錢인反落을受하고五節三十一圓八十九錢으로結局九十一錢에場을止하엿든바今前場에至하야大阪初付三十七圓七十四錢으로二節八十一錢인高調를接하고人氣依然硬强하야立會하니

▲第一節 當中兩限은不成이나先限은三十二圓十九錢으로昨止値보다二十八丁高히初付하다

▲第二節 阪地三節七十八錢의報와共히當中兩限은亦不成이나先限은十五錢에始하야六錢外지小高한後〇五錢으로反落하엿다가十一錢으로返戾하야止하다

▲第三節 阪地四節七十四錢의報를據하고當限은不成이나中限은三十圓五十錢一口로先限은十錢에始하야〇七錢外지小落하엿다가更히十二錢으로十一錢에止하다

▲第四節 當限은不成이나中限은亦五十錢一口로先限은十二錢에始하야十四錢外지小戾하엿다가十錢外지反押하야止하다

▲第五節 阪地五節七十九錢六節八十四錢의入電을接하고當中兩限은不成이나先限은十八錢에始하야十九錢으로小高하엿다가十錢으로止하다

▲第六節 阪地七節九十錢入錢九十錢의入報를受하고當限은二圓九十錢에始하야三圓에止하고中限은不成이나先限은十九錢에始하야十一錢에止하다

▲第七節 阪地八節八十九錢止値의情電을보고當中兩限은不成이나先限은十四錢一口로場을止하니高低의差가十四丁이더라

公定價格	
初付	三十二圓十九錢
止價	三十二圓十四錢
高價	三十二圓十九錢
安價	三十二圓十五錢
一節	三十二圓十九錢
二節	三十二圓十九錢
三節	三十二圓〇九錢
四節	三十二圓十二錢
五節	三十二圓十四錢
六節	三十二圓十七錢

後場反落

七節	三十二圓十四錢
初付	三十二圓二十錢
止價	三十一圓九十錢
高價	三十二圓二十四錢
安價	三十一圓八十九錢

公定價格	
一節	三十二圓二十七錢
二節	三十二圓二十錢
三節	三十二圓二十錢
四節	三十二圓〇六錢
五節	三十一圓九十二錢
六節	三十一圓九十錢

取組高	
當限	五百石
中限	二萬一千八百石
先限	一萬三千一百石
賣買總石數	十二萬九千四百石
本期總取組高	八、四五一、一〇〇

米豆餘話

▲一時約二百丁을反落하엿드니當地時勢는百十餘丁反撥하엿다▲此高價의原因은特別할餘地가無하나高價를豫測하는地方筋의買方이稀薄함을따라買方一派가低價에는極力防禦함을出하야不知識間에昂騰함이라고▲그러나時勢에는買方도또한無謀한逸히相當히買鑿할時勢이라고▲그러한데사람마다凶作의臭으로本年度의供給不足을豫想하며同時에買方針을拋棄치안는模樣이나그反面에는財界의不況이日益其度를加하야軟派의勢力이助한다고▲現下의一高一低는만人氣의關係로由함이나何如日本嘉禮後或은買收額發表後地場미를觀하면從來부터軟派一人이든(ウ)筋은這間低落을따라多少利退하엿스나依然賣方針을不變하고六千二百餘石의賣物을維持하고(マ)及太筋은不知中硬로化하야(マ)는二千百石太는一七百石이買物을擁하며▲一時獨硬將이든(カ)筋은三萬數千石의買物을悉皆賣退하고反히八千百石을賣越한바되엿다▲實로面은이것치飜覆한바果然今後의形勢何如할는지?

仁川米豆取引所仲買人 仁川府海岸町三丁目
(大) 仲買店
店主 堆浩
電話長一八〇番

仁川米豆取引所仲買人 仁川府海岸町三ノ一
(張) 張最
電話 二七二

仁川米豆取引所仲買人 仁川府海岸町三丁目
(マ) 廣澤正次郎
電話 長七〇番 一六五番 一六〇番
仁川宮町廣澤米穀部 長電話三〇七番

仁川米豆取引所 (タ) 仲買人 仲買店

仁川 (福) 小林藤右衛門

東拓移民募集
今年에도三百五十戶의豫定
삼월말일부터권유를시작

동양척식회사에서는금년도의조선이민은작년과가티오십당보에대한이민삼백오십호를모집할예뎡으로목하각지뎜에할당(割當)할호수를조사하는중인데 삼월말부터는 차차일본에 향하야 권유를개시한다더라

飛機失踪
耐寒飛行機中에
한대가도착하지아니하야

신의주(新義州)에서 내한비행(耐寒飛行)을하기위하야 이십이일오전열시에 평양(平壤)을출발한 평양비행대의 비행긔네대중에 반뎐군죠(半田軍曹)가죠종하는오백사십삼호는 오후세시에 일으도록 신의주에 도착하지아니함으로 방금통감부(統監部)에서는연선각디에 뎐보하야 수색중이라더라(신의주뎐보)

土醬一甕을寄贈
박선양씨가고학당에

시내락원동(樂園洞)십오번디박선양(朴善陽)씨는 동대문밧 안암동(安岩洞)고학당(苦學堂)학생들을 동정하야 뎐장한독을긔부하얏다더라

頻頻한放銃事件
家庭不平으로拳銃亂射
하마하더면애매한이가죽을번

지나간이십일々오후한시삼십분경에 평남진남포부(鎭南浦府)룡뎡리(龍井里)이백삼십오번디유식뎜영업오창죠(吳昌祚)의집에서는돌연히총소리가 소란히일어나자 마츰물을이고그집압흘지나가든김성녀(金姓女三○)는물통이가총알에마져산々히 깨여지는동시에 사람도현장에혼도하얏슴으로 이광경을 보사람들은사방으로부터산가티모혀들어참통안은큰소동을이르키엿다는데이제그내용을들으면동도룡강군(龍岡郡)대대면(大代面)마사리(麻沙里)일본인전야원일랑(前野元一郎)의양자권야성차(前野誠次二○)는자긔집에무슨불평한일이잇든지그날오창죠의집에와서무엇을근심하고잇슬지음에자긔안해가차자와 집으로가자하며그자는

무슨생각으로자긔몸에품고잇든권총을쓰내여 방향업시란사함으로 그안해되는녀자는 크게놀내여즉시그권총을쌔아섯슴으로 아모일은업섯스나뜻밧게그집압흘지나가든김성녀가고와가티봉변을당하얏다더라(진남포)

米國에酷寒
「이리노이쓰」주에서 이십여명이얼어죽어

미국「이리노이쓰」주「키아라」디방에는별안간맹렬한치위가침노하야 그디방에서「스키」「썰매」를타고운동하든부인삼팔명이얼어죽고또자동차를모라가든채명도죽엇다더라(축주뎐보)

安地主의頌聲
디세를면제한다고

경남(慶南)함안군(咸安郡)함안면(咸安面)강명리(康命里)안상필(安商弼)씨는 원래요호로써 그면내빈민들에게매년구제덕으로돈이나곡식을 만히난호어주든중에 시대의진보됨에 크게깨다른바가잇서 자긔의소작인에대하야 작년도디세금을전부면제하엿슴으로일반면민은칭찬하기를마지아니한다더라(함안)

鄭氏의稱頌碑
큰길가에쌍으로 송비를세웟다고

전남(全南)구례군(求禮郡)마산면(馬山面)냉천리(冷泉里)에사는정한면씨는순텬출생으로명해전에 권긔주소로 반이하얏는바 천성이 풍부하야 백여호되는동리에장사하는사람 몃집을 제하야노코는 모다빈한한 생활을하는터인고 그여러집에서산고(産故)가 잇슴때마다

빅미 한말 「미역」한단식삼녕을구호하얏스며 상등호 다섯집을내여 노코는 호세 전부를 자담하얏슴으로 그동리 인사들은그자선심을 긔념하기위하야 돌비를한길가에 세우고씨의자혜를 긔록하얏스며 이웃되는광평(廣坪)리 에더치은엇을두고또 권긔와가티실행하더니 지난칠월십오일(백중절)에는상등호다섯호만 제하고는집집마다인구를헤아려

빅미면되식난호아주기를시작하얏슴으로그동리인사들도씨의자선을이쉬안키위하야흠뭉하든비를시혜비라고써서권긔대텬리에서세운시혜비와쌍립으로광평리길거리에쉐웟다더라(구례)

護送中에突然逃走
순사가변소에간름을타서
어대로갓는지종적이묘연

충남강경(江景)경찰서에서는요사이엇더한일로인하야그경찰서장은매우근심으로지낸다는데 이제그자세한내용을들으면 십삼일경에부여(扶餘)경찰서에서 평남선천(宣川)경찰서의촉탁을바더사긔범(詐欺犯)혐의자김용하(金應河)란자를 체포하야강경 경찰서로인도 하얏슴으로 이인도를바든강경경찰서에서는지난 십사일에이동(伊東)이라는일순사로하야금김용하를 다리고 선천경찰서로향하는중로에 십오일오전 다섯시경에평양역(平壤驛)에서긔차시간을기다리다가 이동순사가 변소에갓다온즉 김용하는 간곳이업시어대로도망하얏슴으로이제별을드른평양경찰서에서각방면으로수색하얏스나 종적을 알수업슴으로이동순사는 할일업시 십팔일오후에강경서로 도라갓는데 강경서장의걱정은일로인함이더라(강경)

模範村區長覺醒
권고를깨닷고즉시로 동민과학생들과화해

전남(全南)구례군(求禮郡)토지면(土旨面)룡두리(龍頭里)구장류영식(柳永植)씨는 그동리가 모범촌(模範村)임도불구하고 자긔 사욕만채우고자리유토디(里有土地)팔두락(八斗落)을 내여노치아니하고 학생의 복습소까지폐 식히엿슴으로 동민들과학생들사이에 불평이놈다하든이 미본보에

보도한바어니와동구장은 다시 동리사람들과 학생들에게 자복하고 학부형들과 협의복습소를 수리한다 로동자를 모집하야야학을 시작한다 학생의운동제구(諸具)를 사들이다청년유지(靑年有志)를권면하야학교슈를닥입식힌다 분주하며 논팔두락까지 내여노하서 강습소에 사용케한다는데그돈

팔두락은 권래하든리유토디를 공々용(公共用)으로 팔아서 류영식(柳永植)김동진(金東振)김명서(金明西)뎡창일(丁昌一)제씨가금권을내여사서두고학생복습소나강습소에사용케한것이라는데제씨의학생을사랑하는것과구장의깨든거각성한것은박향이더학생들과야학을하게된동자의일대행복이라고디박인사들은칭찬한다더라(구례)

警官끼리爭鬪
술먹는좌석에서 계급을넘어찻다가

충남(忠南)강경(江景)한금당(黃金町)엇던죠선사람의 술집에서지나간이십일오후아홉시경에 일본인순사부장과 죠선인순사 사이에일장풍파가일어나서 한참동안소동이되엿섯다는데 그자세한 말을들은즉 론산군(論山郡)성동면(城東面)주재소

주임으로 근무하는 일본인순사부장 산택(山澤)이가 강경경찰서 향산(香山)주재소에근무하는 죠선인순사 김영창(金永昌)과 이전에가튼서에서근무하든사람에 그날마츰 강경을왓다가 김순사의사관을 방문하얏슴으로 김순사는 자긔를차저온손님을대접하기위하야 자긔쥬인집에서술을가지다가 먹는중에 산택이 김순사에게 고교(高橋)라는 일본인순사**를 불너달나고**

하는모로 그쥬인집에잇는 아희를불너서 고교순사를 차저보라고하얏스나 고교는 마츰어대를갓는지 알수가업서 불너주지못하얏는데산택이는김순사에게엇지하야 불너주지안느냐고 하며죠치안흔말을함으로김순사는고교가어대가고업스니나와가티술이나먹고놀자고하나산택은듯지안코 넘어나차별적행동이만흠으로나종에는술먹는좌석에서 무슨계급을찻느냐고시비가되야큰풍파를일으킨것이라더라(강경)

檢事局에서取調밧든
殺人巡査洪琦轍은放免
방면된리유를한번알고십다

이로부터 약삼주일전에함북 북청군(北靑郡)속후면(俗厚面)강상리(江上里)산속에사는죠승화(趙承化六○)의안해박씨(朴氏三三)를 아모죄업시 총으로 쏘아죽인강상리경찰관주재소순사홍긔철(洪琦轍)은이동안함흥디방법원북청지청(北靑支廳) 검사국에서 취됴중이든바요사이에 무사방면되여 호긔가 등등하야태도로 돌아단이는데피해자박씨는 아희가울어서 달내는듯순사에게는 자긔를 욕한다하야「미운놈」소리하며 총살까지한일과 사람을죽이고도 아모임업시 방면된일을두고보면 과연그러면에 엄킨내막이엇더한것을알수가잇겟는데다엄검사가아죠 불긔소처분할는지 만약공판에부치게되더라도판결이과연엇더할는지는 일반이 매우주의할필요가잇겟다 더라(북청)

禁酒宣傳
陰歲末에黃州에서
열두단톄의후원으로 오는음력이십륙일에

황해도(黃海道)황주(黃州)에서는 금주선뎐대(禁酒宣傳隊)의주최로 음력세말을긔회로하야오는음력월이십륙일에 금주의선뎐을 대규모로한다는데 위선낫에는 선뎐행렬을하고 선두에는 군악대가서고그뒤에는 금주선뎐대 대원의가장행렬이 잇고 다시그뒤에는각학교학생 천여명과 각종교단톄가설여 「비라」만여장을 여러가지 종류로인쇄하야 시내각처에 배포하며 또는선뎐광고를 다수히 작성하야 각음식뎜 리발소기타사람만이모이는곳에걸게하고밤에는제등행렬도하며 연사를 고빙하야 선뎐강연도할터인데 선뎐행렬을할때에는 특히 금주가(禁酒歌)를불을터이오소인국까지잇스리라는데 당일에 집회할군중은황주전군(黃州全郡)의사람이일치하게통과할터이바 대략수만명에 달하리라하며 그주최단톄와 후원단톄는다음과갓다더라(황주)

主催 禁酒宣傳隊 後援團體 職業會 ▲長老敎會 ▲安息敎會 ▲天道敎會 ▲메소듸스도敎會 ▲黃州靑年會 ▲合成女子靑年會 ▲禁酒同盟會 ▲特產獎勵會 ▲小作人相助會 ▲東亞日報黃州支局 ▲西鮮日々新聞支局 ▲朝鮮日報黃州支局

債務督促으로爭鬪
술파옷을가져가랴다가 싸홈이되야경찰서까지

지난이십일충남(忠南)당진(唐津)읍내(邑內)대금업하는 류인재(柳寅載)는 동리박상태에게장체게돈을심히 재촉하다가 박상태의사청한도록구하고 솟을떼이며 의장문을열고 옷을쓰내임으로 박상태는 가저가지못하게하바 류인재는 그동생류인정과합세 박상태를 싸리여 큰싸홈이되엿슴으로 해순하든순사가 싸홈을제지하즉 류인재형데는 그순사에게 무례한말로반항하다가 경찰서에 불녀가서엄숙한 설유를바덧다더라(당진)

金九河歸刹後에
通度寺僧侶七名이突然被捉
리면에는무슨ᄭ닭이잇는지 일반승려들은매우분개한다

경남량산통도사(通度寺)에서는주지김구하(住持金九河)를배척하고 자승려일동이 크게반대한바 필경 김구하는 주지를사직한후 엄마권에인장을 휴대하고 행방불명이되얏다하야 각신문에 광고가게재되엿든것은 아직세상에서 긔억이새롭거니와 그동안김구하는 경성으로올나와 비밀리에 활동을하다가 지나간십팔일에통도사로

돌아가자 소관도청과군청과 경찰서에서는 다수한관리가통도사에 출장하야 승려박운데 김원조 박봉한 김병문(金炳文) 김긔허 신태호(辛太皓) 김진운등일곱사람을 돌연검거하엿는데 이소문이세상에 뎐하매통도사 승려는물론이오일반

승려들은 말하기를사표를 뎨출한김구하가다시통도사로도라오자 그와가티승려를 검거한은그리면에반드시무슨리유가잠복한것을 짐작할수잇다하며 이에대하는 대응책으로 그중앙사무소(中央事務所)직원과 각방암감원(房庵監院)과일반대중은 이로부터김구하의주지를부인하는동의하는자가잇스면김구하에게 동의하야장별하자는여섯도권경의한후서명하야서약을하엿다더라

潭陽鳳安校의盟休
梅田校長의行動이無理하다고
학부형회를열엇스나해결이못되여

전남(全南)담양군(潭陽郡)무면(?)봉안학교(鳳安學校)에서는 지나간 십삼일에 생학년생도오사명은교장매뎐삼랑(梅田三郞)의 행동이 무리하다는리유로 일제히 배척하는리유라는것을 들은즉 생도들에게 하단는말이 이디방에도 기생의집이잇스나 그런데도 가보라는말과 또는창가를간 생도는일케히

서워두고 설명을한다는것을 녀편네의안해로말하면 곳녀의 부모이니 지금부터서는 너의어머님으로알라는말이며 소변을보는것도 태도(態度)하는 시간이되면 산양총을들처메고 산으로단니면서 생도들을보고는 왕가튼짐생을 몰아오라하며김태봉(金太奉)이란생도게 물으라갓다가

도라오는 쇄에매던이가밥을먹고오다가보고 그학생을 교단의교편우에에서는교수를맛지안겟다고 고일제히동맹휴학을하엿다는데 군수백흥긔(白興基)씨는지난십팔일에학부형회를개최하바권라남도도시학(道視學)계국채(桂國采)씨도 참석하게되야여러방면으로화해를식히고자하얏스나학생측에서는아즉해결이되지못하얏다더라(담양)

發憤即死
녀자에게말로공격하다가 분통이터져셔죽은모양

진남포유곽이라는 지나간이십일일오후일곱시경에진남포(鎭南浦)유곽추에서 내좌부업(貸座敷業)하는 진남포비석리(碑石里)이백이십번디 리진수(李鎭洙)의 안해 죠진영은 동리동업하는오남명과의 사건으로 피차간에 언쟁이되엿는데 권긔오남명의실자 백일환(白日煥)이 죠진영의집에가서창기엇든바 죠진영이 자긔분한마음을 참지못하고 고통중에 의사상사인이 죽엇다더라(진남포)

詐欺團四名또逮捕
류행하는신문디뭉텅이사긔단 종로서에서또잡어서취됴한다

시내관수동(觀水洞)사십번디 죠영복(趙永福)외의 세명은서로 결계를 엮이고 지난이십일경에 엇더한시골사람을 꼬여가지고 도라단이다가 동대문경찰서엽다리에이르러 먼저가든사람이 죠고마한 무슨뭉치를 떠러트리고감으로가티가든시골사람은 이상히역여그뭉치를집어

떠러트린 사람에게주엇더니그자는거짓놀나는체하며그속에는지전삼백원이들엇는데당신이안이드면잇허버릴번하얏다고무수히치하하면서이와가티헛든돈을차젓스니 ... 마츰잔돈이업스니당신이도가진것이잇거든이돈뭉치를아직마려가지고 얼마간쳔당하면곳도로차저가겟다하야 그시골사람은

생각하야 현금이십원을취하야주엇더니그자들은한아씩둘식어대로형적을감치엇슴으로비로소 의심이나서풀어본즉돈도업시 뭉치는 휴지뿐이엇슴으로 ... 누구인지미상하나권긔사실을 자백하얏슴으로방금취됴중이라더라

秋波를處罰
광무대녀배우를 밀매음을식히고

시내림뎡(林町)오십팔번디김추파(金秋波五三)라는녀자는 광무대(光武臺)극장에배우로잇는김뎜홍(金點紅一七)이란어린녀자를자긔집에두고 엇던자에게 돈삼원을 밧고밀매음을식힌일이발각되야지난이십이일에 본뎡경찰서에 검거되야취됴한결과 구류칠일간의처분을바덧는데 이김추파란 녀자는 젼에도 여러번 그와가튼일을한것이만흔녀자이라더라

돈차저달나고
부녀가고소뎨긔 피고는삼히엇다

인천부(仁川府)룡리(龍里)일백칠십오번디에사는 장학긔(張鶴翔)란녀자는 경남(慶南)밀양군(密陽郡)교동(校洞)에 본적을두고 인천부해안뎡(海岸町) 삼뎡목 뢰호중매뎜(瑞滿仲買店)에 단이던 손영태(孫永兌三一)를 걸어인천경찰서에 고소를뎨긔 하엿다는데그내용을들은즉 권긔피고는지금으로부터

사년전에 원고에게대하야 자긔본뎜디에 논(畓)갑십두락의 문권을 더당잡힐것이니 돈이천원만 달나함으로 원고는 그말을밋고즉시 현금이천원을 주엇더니 이래 사년을두고 주지안음을연안이라 칭하고 주시안이하여 작년십이월이 ...의론하야가며 부녀라는자의 집에다련가 ...

窪地에小兒屍體
엇던자의소위인지

지나간 이십이일 오전아홉시경에 평양(平壤)하수구리(下水口里)녀자고등보통학교(女子高等普通學校)엽헤잇는 깊우는웅덩이에서 나희 칠십오세쯤된 어린아해의 시톄를순행하든순사가 발견하엿는데 그원인은 아직알수업스나 죽은지한주일이나되여 보임으로 즉시 평양경찰서에서 검시한이후 평양부텽(平壤府廳)으로 넘기엇다더라(평양)

萬年筆盜處罰
만년필장사라하고 조사람을속인고로

요사이 유력한말이 가지워홈라하고 각처에서사긔며 행상인들이만히잇다하야 경찰당국에서 주의하든중 평양에는 이십병세 상인이 부내(府內)본뎡 사번디 황만종(黃晩 ... 의회된이라더라(인천)

學校給仕가

지난이십일 ... 시 고양군(高陽郡)숭인면(崇仁面)안감천(安甘川) ... 대구(大邱)유치 ... 공립보통학교 ... 금을 등 ... 관계가업다 ...(대구)

電車가傷人
생명에는관계가업슬듯

지난이십일오후 ... 뎐차일뎨 ... 가양구(高陽郡) ... 오전 ... (이천)

仁川에小火
원인은화로불에서

인천부(仁川府)신뎡(新町)십사번디데금삼랑(堤金三郞)의집에서는 지나간이십이일오전열한시에불이나서약십원가량의손해가잇섯는데그원인은물쇼십이하야화로에서발화된이라더라(인천)

原郡에小火
손해는오십원

전북남원군(南原郡)남원면(南原面)검리하상운씨집에서지나간십팔일오후세시경에불이나서 네시에진화하얏는데그곳경찰서에서됴사한결과원인은화로에서발화한것이오손해는약오십여원이라더라(남원)

京都에大火
손해는사오백만원

이십이일오후십일시사십오분에일본경도(京都)명치좌(明治座)라는극장에서불이나서 그집을 다태우고 한녀서원사(本願寺)의본당을넘기고 모다탓스며 기외립청소학교(立誠小學校)를위시하야료리집(料理店)본정을 평양부(平壤府)신창리 ... 고모다탓스며 ... 벽원, 식당등삼십여호가 라버린후 오전두시에진화하얏는데 손해는 명치좌만십오만원에달하며 총손해는 사오백만원이 되다더라(경도뎐보)

되는일이
만흔으로수입권

평양경찰서에서는 그러한자 신사국자에게지두롱거리가 업새랴고 ... 강도를마젓다하야 필경경찰당국 ... 명을모다검거하야 십일가식 구류처분하엿다더라(평양)

사오십젼
의만년필을 이삽원에 팔아먹엇다

이만훈바 존사람들은 어리석게시 ... 사람들이 ... 다 ... 하야 만일강도롤마젓다 ...
(평양)

醉客이電車에觸傷
생명에는관계업슬듯

평남(平南)강서군(江西郡)동진면(東津面)신교리(新橋里)에사는정도신(鄭道信四一)이는지나간이십일일평양에들어오자 어대서술을잔득먹고 오후령시삼십분경에 남문통(南門町通)차명건(車明健)상뎜 압에서신창리(新倉里)로가는뎐차에부드치여면상과기타몸에중상을당한바 즉시수옥리(水玉里)텬일의원(天一醫院)원장의응급수술을바더생명에는관계가업겟다더라(평양)

咸安에火災
그손해는약천원이상

경남(慶南)함안군(咸安郡)함안면(咸安面)봉성동(鳳城洞) 권상무(權尙武)씨의미곡상뎜(米穀商店)에서 지난십팔일오후한시 삼십분경에불이일어낫는데 그때마츰소방대가 고장이생기여서 무수히끈을당한소방대(消防隊)일동은진화에로력한결과 동상십분경에진화하얏는데 발화의원인은(누전)이라는바 손해는 천원이상에 달한다더라(함안)

馬山에又火災
손해는팔천원

지난이십일오전령시사십분경에 마산부(馬山府)통뎡(通町)이뎡목일번디소림(小林)이란일본인의집에서불이나서일시에는대소동이일어낫다가 동안시삼십분경에 겨우진화가되엿다는데원인은누엇에서시작된듯하다하며손해는약팔천원가량이라더라(마산)

金泉火災續報
손해가삼만오천원가량

지나간이십일일오전다섯시경에경북(慶北)김천(金泉)대화뎡(大和町)에불이나서 큰소동을일으켯다함은 이미보도하얏거니와 불은 욱려관(旭旅館)에서나서맹렬히타올음으로 경찰서원과소방대가출동하야 진화에노력하얏스나 물이귀하야 다만 타올으는불빗과 군중의부르짓는소리가요란할뿐이엇는데피해는 집다섯채가전소하바 손해는약삼만오천원인데건축가격이이만원이오 현금기타가 일만오천원이라하며 출화원인은 방금됴사중이라더라(김천)

自轉車專門竊盜
마츰내발각되엿다

평양부(平壤府)신창리(新倉里)백구십칠번디에두고현재대동군(大同郡)고평면(古平面)서성리(西城里)배십륙번디에사는김계현(金桂鉉二七)이라는자는유년긔부터당디병긔제조소(兵器製造所)에직공으로다니며여가가잇는대로시내로들어가군밧게노여잇는자뎐거나또는방안에잇는자뎐거까지여러대를훔쳐도하야혹은팔기도하얏스며뎐집(典執)도하야그돈으로주색에낭비하다가드되여발각된바방금평양경찰서에서엄중히취됴하는중이라더라(평양)

演劇과活動

시내동구내 단성사에서 「파라오」라는유명한사진을상장한다는것은 이미본란에 소개한것과 갓거니와그사진의검열도무사히맛치엿슴으로 작이십삼밤부터 영사하기로되얏다는데그사진의미한설명은그과의해설수임되는경덕경군이전책임을 가지고 설명한다하며 당일부터공권의대성항을일우엇더고

取消申請

貴紙第一千二百十四號(大正十三年一月六日)第三面記事에瀆職傷害題下의鄭斗般이가本人의말을듯고햇다는것은全部無根之說이오니取消해주심를務望함

大正拾參年一月貳拾一日
金泉郡開寧面西部二七八番地
申請人 許鍵
朝鮮日報社 貴中

◇◇◇◇◇◇ 잔소리 ◇◇◇◇◇◇

▲온세계「무산자」의구세주격이라고자처하는 「레닌」씨가 지난이쇄상을 떠낫다는뎐보가 도착되얏다 ▲그동안에도 몃번죽고몃번살엇다는「론돈」뎐보는 실용할수업섯지만은이번에는「모스코」뎐보임으로사실이라고볼수밧게업고레닌씨의사업이 영국이나일본에서엇더한의미로해석되는지 볼지라도 한라도특권계급의조행에 반항하야 는로서아국민을해방식히는데엇재든것은레닌씨의위대한공적이라고할것이다 ▲동양척식회사에서는금년에도역시일본으로부터삼백오십호의이민을나려올러이라한다 ▲그러한이난일본사람들이먹을것이업서처럼보혀나올는지도모르겟다 ▲그러케나오는사람은어대로그만큼옴기라나총독누에서도일본디진이나가라다르다면 감산죠선도 동자나하삼천오십호도이민을식히라고들는가 데인데는 그것도마음대로안될모양이니재동총독의문화정치도이제는막다른골복인가보다

感謝狀

本人이子宮病으로累月辛苦하야幾至死境에百藥이無効하든차에方夏榮先生의明眼하신治療法으로一週間에至快되엿사옵기如此謝意를表하나이다

開城郡松都面大和町 金福同

養氣術療院 貴中

合資金을獨逸로부터에사로紅의한金光鋼을原料삼아金銀銅鐵等物을合하야製造한純金色以上品으로理想的細工品이요고模形이美麗하야貴婦人紳士諸氏의大流行品으로保證書添付發賣하나이다

주의 指環은二個以內는送料上으로付送치못하오니二個以上으로注文하시옴고男女用과大小를區別하심을바라나이다

京城府橋南洞一四九
造金朝鮮一手發賣元
鐵山洋行

逆間純品이던絕對不變色合造金特價八拾錢均一大賣出

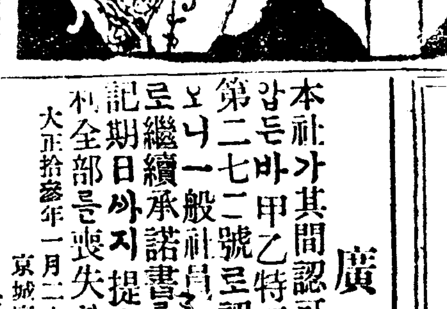

金銀白金美術特製 潤光商會
京城鐘路四街里
主 全仁植
電 九二七

至今當場注文者에限하야 時計줄一件式進呈함
京城鐘路四街里(韓銀東便)
天一洋行眼鏡部

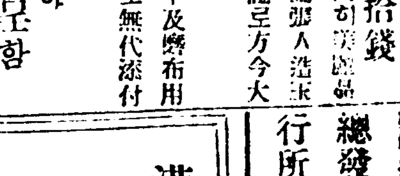

最新流行新式 다! 우인 眼鏡 物別破價提供
市價二圓內外에것 大特價一圓八拾錢
現圓와同히美麗品 우무미金張入造玉入飛手臂로方今大流行品
更紗鐵甲及擦布用쇠리—도無代添付進呈함

朴重華先生著
最新獨習
本書는不見하고는日鮮書翰文의實現下日鮮의關係는好適의갓은지라決하자면互相眼情思의疎通에가장必要한書翰文을熟習이아니치못할지라本來書籍界에比類의出한가不無하얏스나其劣惡品에不過하야의便宜를計하기未能하온즉크게遺憾되는바이라茲에所感이有하야教育界의元勳이며學界의泰斗되는芝山朴重華先生의게懇囑하야本書를出版하야文化運動에萬一의助를成코자하오니斯學에有意하신好機를勿失購讀하심을

總發行所
京城府觀水洞三三○番地 振替京城四三五○番
京城鐘路二丁目八六番地 電話光化門一一八一番 振替口座京城四九一二番
光東書局
東洋書院

婦人時計
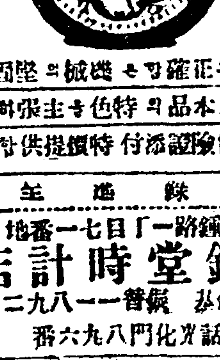
獨逸製白銅片十三形 치야롭八年保險付
特價四圓五十錢 特製一號品
特價四圓 二號品
時間의正確함은機械의堅固
참으로日本品의特色을主張함
유기保險證添付特價提供함
目錄進呈
京城鍾路一丁目一七一番地
信鍾堂時計店 主 玄錫圭
振替一八一九二番 電話光化門八九六番

募集生徒
一月中旬官報參看又는二錢切手封入心得書請求함事
朝鮮帝國大學 附屬 大學豫科
朝鮮總督府學務局內開設事務所

廣告
本社가其間認可及其他事情으로因하야停務하얏든바甲乙特三組를特一組로併合하야今般第二七二號로認可되얏삽거社員整理를進行하오니一般社員은大正拾參年一月三十一日以內로繼續承諾書를迅速히本社에提出하시되若記期日까지提出치아니하시난社員에난社員權利全部를喪失함
大正拾參年一月二十日
京城府笠井町二二三番地
廣信金融社 白
振替口座一三○六三番

滿洲粟及鮮滿雜穀肥料精米業
在庫豐富 廉價販賣
數量不拘 迅速酬應
京城府南大門內
齋藤合名會社
販賣主任 劉根浴
電話本局長 七一九〇〇番
發電略號京城局 (サ)又ハ(サイ)

京印字
胡麻油 참기름
(地方注文代金引換)
(特約販賣店大歡迎)
京城府南大門通五丁目八
朝鮮油脂工業所販賣部
電話本局長二八〇五番 振替京城二一八八六番
工場 京城府冷洞 電話光化門一〇六二番

(14)

영순이는 그러다고해야 올흘는 지 못가겟다고해야 오를는지한참 머뭇〃〃하다가 병식이가 자긔오 라바니를다리고 공회당으로 온다 고하는말을 듯고서야 비로소안심 하고마지못하야하는듯이

「네—그럽지의등은 먼저가셔기 다립지이오니 좌의 오라다니와두 분이오세요네?」

「그럿케하겟슴니다」라고병식이 는혼연이대답을하엿다

철희와영순이는 키덕을 먹은후 공회당드나드는문어구에와서서느 러지게삼십분동안이나기다리엿다 영순이는헐거니치셔이마를씻비능 리며

「이애—철희야? 객보통이가이 런때는두통거리로구나—」

「집에다가두고오자닛가 가지고 오고무엇……」

「너의집에다 두고오면내일학교 에갈체 엇더케하구—」

철희는동음만하고잇다가

「왜—들아니오신다오」하엿다영 순이는근심스럽은듯이

「글세말이다 아아오라바니께서 아니게신것이다 편데고……」하며 옥으로 은근이 불안하을늣기엿다 그리고만일병식씨께서오라바니를 다리고오시지아니하시면엇지하나 내가마음놋코며괴오기는오라바니 오시기만바라고왓는대오다바니가 오시지아니하시면엇지하나나혼자 집에가서걱정하시면무엇으로변명 하여야오를가하고영순의마음은흡 연심난하야발을밟받엇며

「이애—오라바니가막잡집에 아 니게셔셔너의오라바니게셔호자오 시면 엇지한다니?」

「글세 어데가셧슴나고 반다지 오실터이지—」

철희는이와갓티말하야속을쓰리 는영순이를위로하여출쳐병식이와 철수는 무슨이약인지 서로자미잇 게하며또는서로우스며공회당문어 귀에다다럿다 영순이는 그럿케도 반갑던지두거름에뛰여나와

「애그—오라바지오셰요?」하고 철수의게루달여들엇다철수는천연 한태도로

「번쳐와듸?」이말이엿다 철희 도철수의안효도와허리를구부리어

「날새안녕하셧나?」하고인사 를하엿다 철수는다만 허리를구부 리며

「네—최역사계시고 오셧슴닛가 ?」하엿다

공회당더강당에서는정각(定刻) 전부터하나식두식모여드는사람들 은벌서비인틈업슬만치드러와널분 강당안을채윗다

서로맛무러 안저이약이하는 소 리와다갓다하며 비인자리를찻는 사 람의발자최 소리와웃는소리 이약이 하는소리 이모든 소리가 한거 번 에뭉치고 덩어리가되여서 웅얼웅 얼하는소리로 대강당안공긔를 일 층더긴장(緊張)식히엿다

이네사람은 입장권을내밀고 프 로그람을 다각기한장식 엇어가진 후 대강당안으로드러와다 그리고 여러사람의 틈을비집어 들어가치 우행하는 비인사이를 져하여잇는 부인석(婦人席)에는 영순과 철희 가안고 이편쪽남자석에는 병식이 와 철수가나라니안저 프로그람을 드려다보고안젓다

영순이는 고개를숙구리고 안저 셔다만 프로그람만 드려다보고안 젓다가 이윽고 그프로그람에서눈 을뗴며 남자석과편을 바라보니자 긔오라바니와 엇던 얼골어엽분청 년하나와 고개를맛대이고 무슨이 약이를 자미스럽이하고 안첫다영 순이는 그얼골어엽버게생긴 청년 을다시금바라보앗다

호리호리하게생긴데져에 번쩍 하는 양복을입고 갸름한얼골에다 모테안경이 던긔불에 반작어릴칫 마다 부드럽은우승은호화자쳐(豪 華子弟)의 상쾌한기상을띄윗나

은年今十三歲의 大正十年에鳳山郡沙里院私立鐵山學校에入學하야困窮한中에도熱心으로工夫하얏슴으로今年三學年이라該學生은冬期放學을利用하야十餘日間鐵山里自己山坂에서柴草를採取放賣하야三學期學費金三圓을支拂하엿슴으로本學校에서는該學生의熱心誠意를稱讚하고硯石一個를贈與하엿다더라(沙里院)

仁川結婚年齡
女子는二十未滿 男子는二十以上

昨年中의仁川市內에서結婚한件數는朝鮮人二百九十□件日本人四□件總計三百三十□件인데其年齡의別은如左하더라

▲朝鮮人
男子는二十歲以上二十五歲未滿九十七人이最多요其次는十七歲以上二十歲未滿五十五人
女子는十五歲以上二十歲未滿一百九十八人이最多요其次는二十歲以上二十五歲未滿四十六人

▲日本人
男子二十五歲以上三十歲未滿十五人이最多요其次는三十歲以上三十五歲未滿十一人
女子는十五歲以上二十歲未滿二十四人이最多요其次는二十歲以上二十五歲未滿十人이더라(仁川)

東明夜學校創立

豐山郡熊耳面困仲里에서는同地有志張泰軾、魏正濟等諸氏의發起로東明夜學校를同地鄭興學校內에開하고無識의苦痛을免하는勞働者와婦女及無産의兒童等을收集하야敎授한다더라(北靑)

群山勞働聯盟會狀況

本月十九日午後七時에本會內에서第一回任員會를開催하고左記事項을決議한바今般京城에서開催되는勞農大會主催團體總會에出席할代表者를選定하기爲하야群山各勞働團體는在一切의行爲를群山勞働聯盟會에委任하얏슴으로任員會에서右代表者를本會評議長(群山勞働會長)趙容寬氏로決定되얏다더라

一、大正十二年度決算報告의件
一、大正十三年度豫算承認의件
一、規約討議의件
一、勞農大會主催團體總會에出席의件(群山)

同窓會創立總會

豐山郡熊耳面困仲里都內學校에서는去十二月午後二時에同窓會創立總會를同校舍內에서開하고敎員趙濬立氏의司會下에서順序를依持하야規則外지制定한後에任員을左와如히選定하고散會하엿다더라

會長趙孝立 總務裵秦軾 幹事朴士珍 金鳳翰 財務金尙默 書記宋中浩(北靑)

教育研究會創立總會
去五日局子街에서

間島에僑居하는二十萬의우리同胞의게唯一한新活路가無한中生命線이될現下에間島敎育그에는根本的矛盾、撞着、不徹底、不合理가不少함으로斯界를一新改革하지안으면안되겟다는時代的大警醒下에間島延吉、汪淸、和龍、琿春四縣에잇는敎育者、有志人士들이民國十二年八月에局子街에來會하야敎育硏究會發起大會를組織하고後同會許可願을延吉道尹公署에提出하고爾來數個月間數十人의執行委員이各方面으로奔走活動한結果同年十二月八日에認可됨을따라同十三年一月五日에該會創立組織總會를局子街協成中學校第一講堂에서開하고諸般會務의進行方針과會員大募集에關한事와및地方巡迴宣傳講演隊를派遣할外數件을決議한後任員을選定하얏는대氏名은左와如하더라

會長 金永學 副會長 鄭顯琓
總務 宋昌穆 書記 金東熙
會計 金祥鎬 議事部長 尹益善
部員 蔡奎哲 朱內洙 朴一松 朴昌翊 韓京國 金相哲 李喆
研究部長 尹和泳 部員 金希洙 崔起龍 朴昌哲 張時哲
編纂部長 金鍋觀 部員 尹和洛 金鳳協 朴瑞陽
社交部長 陳國賢 部員 朴瑞陽 柳容熙

今에最後로該會의主要綱領을紹介하면左와如하더라

一、敎育의宗旨를闡明할일
一、各學校의制度를統一할일
一、右件을實現하기爲하야會定敎科書를編纂할일
一、每年冬夏兩季에敎員講習會를開催할일
一、每年春秋兩節에合校聯合陸上大運動會를主催할等이더라(龍井)

少年蹴球大會의盛況

松都少年倶樂部主催로本月二十日開催하고吳應楠牧師를請邀하야午後一時부터公立商業學校運動場前에는聖經을敎授하고午後에는一般少年蹴球大會를開하고互相遊戲하야便紙를宣布하며技한結局當日參加觀衆中永華팀에서優勝하얏고觀覽者는人山人海를成하야大盛況을呈하얏다더라(開城)

復興查經會

黃海道鳳山郡銀波里예수敎會에서는一月九日부터約一週間復興會를開하고每夜會集하는三百餘聽衆으로하야곰腐敗한思想을打破케한結果新入信者가二三十名에達하얏스며昨年度에一千三百圓의巨額을投하야瓦製十二間을建築하엿다더라

鐵山里에 模範學生

鳳山郡沙里院面鐵山里居崔德種君

學父兄의 義務

全南務安公立普通學校에暖爐의設備가업슴을遺憾으로生覺한學父兄諸氏는五百二十一圓을收斂하야暖爐六個와付屬品一式을寄贈하엿다하며丁境會氏는特히單獨으로四十圓價値의暖爐一個를亦是寄贈하엿다더라(咸平)

仁川勤儉貯蓄會
脫退가多數하다

仁川市內五個團體로組織된仁川勤儉貯蓄會의昨年十二月末現在成績을紹介하면組合員은前期보다四十一人이減少되야三百十三人이오金額은前期보다約百圓이減少되야五百一圓五十四錢이殘餘인바脫退原因은生活困難이最近因이라더라(仁川)

教育懇親會

釜山敎育會에서는本月二十日午前十時부터釜山第一公立普通學校에서釜山敎育懇親會를開催하엿는데當日參會한敎員一同은釜山地方의敎育振興에對한硏究를長時間打合하고午後五時에閉會하얏다더라(釜山)

補助金이遝至한다더라(沙里院)

永化校의 宴會

仁川永化學校長金允鏞氏는去二十一日午後六時부터市內支那町義生館에서該校學務委員及敎員諸氏를招待하야新年宴會를兼하야學校以後方針에對하야充分한協議가有하엿다더라(仁川)

百濟少年會를組織

廣州郡廣安面□□里에서는有志韓順何氏外數三人士의發起로百濟少年會를組織하고土曜及日曜日에는討論其他體育等文藝事業에盡力한다는데방셔會員이三十餘名에達하고會員은各其勞働作業의現品又는勞力으로因한所得額으로充當케하야自作自給의美風을獎勵한다더라(廣州)

校長이無한學校
學生의課工이不實

廣州公立普通學校에는該校々長이東京震災에서長逝한後于今一長의後任者가無하야學生의課工이不實하다는데兩學務이膨脹한今日에學務當局의處理方法이如斯하여야可할는지一般學父兄界에서는不平이不少하다더라(廣州)

仁川救濟事業
被救濟數千餘名

仁川市內의救濟事業機關은佛敎慈田院、朝鮮人慈善會、仁川慈善會、天主敎附屬孤兒院、仁川施療院、共同宿泊所의六個所인바昨年中의收入額一萬八千三百二十二圓支出額一萬四千九百六十四圓인데被救濟總人員은一千二百七十二人이라한다이제各其人員數를擧하면

佛敎慈田院	二九人
朝鮮人慈善會	三四
仁川慈善會	六
天主敎附屬孤兒院	四九
仁川施療院	二六二
共同宿泊所	八九二

(仁川)

五老會創立

北靑郡靑海面牙上里孫錫洛氏는北靑郡人士의先進者로서當年七十八歲인데同年者安基和、金鎰精、馬萬煥、鄭泰鎬、李錫贊、孫錫禧、林昌善、金宗賢諸氏와協議한後에五老會를組織하야殘餘年을無意味하게보내지말고過去、現在、未來를討議하야消日한다는대참으로稀有한會이라더라(北靑)

務安青年會紀念事業

全南務安靑年會는其間萬難을排斥하고更히猛進하야敎育産業方面에經營하는學術講習會에는晝學部에男女學生百四十餘名과夜學部에婦女三十餘名을收容한다는데去番全羅南道에서七十圓의補助金이잇섯고자못良好한成績을엇는中이며去十八日은이會의創立四週年紀念日임으로會員百餘名이出動하야當地北便에五百餘間이連亘한原野에「포푸라」三萬株를植하엿다더라(咸平)

仁川의變死者

仁川警察署調査에依한昨年中仁川市內의變死者總數는一百六十名인바그種別은天災로因하야死亡한者가八十二人自殺한者가二十四人인데自殺者內訳은精神錯亂七人病苦二人生活困難八人痴情關係一人家庭不和一人將來悲觀一人其他인데變死者의國籍別은如左하더라

天災死亡者 外國人一 日本人一□人 朝鮮人七十九人 計八十二人
自殺者 朝鮮人十二人 日本人十二人 計二十四人(仁川)

群沃矯風樂一會

群山年老有志諸氏는群山府及沃溝郡內에弊風惡習을矯正하야美風을助長하고慈惠救濟의思想을涵養하며一般民風을改善키爲하야群沃樂一會를組織한바左와如히任員을選定하엿다더라

會長 李中植 副會長 崔禹洛 總務 金洛球 理事 李晉九 金相庸 姜世熙 顧問 府尹國宗興太郎 警視 野上代三郎 郡守 徐丙周 金鍋玄 張仁守(群山)

成婚式當日
釜山港軍艦에禮砲發射

日本攝政宮殿下成婚式當日朝鮮在住陸軍은禮砲를發射하야式典을祝賀하게되얏는데二十五日軍艦常盤이釜山에入港하야滿艦飾을施하고二十一發의皇禮砲를發하야敬禮를行한다더라(釜山)

大成學院의前途觀

本紙에旣報함과如히昌原郡大成學院은本月七日에開院式을擧行하고諸般敎務를着々進行中이더니去十八日下午一時에同學院任員會를開催하고學院長選擧를行한바昌原面西上里金一鍛氏가被選되야旣히就任하기로承諾하엿는바振興에對하야諸般協議가有하엿다는데氏는元來慶南一帶에셔諸般公益事業에多大한貢獻이有하엿슴은不是라特히一般의信望을負하엿슴으로今番院長에對하야는一般이多大한期望을持하엿스며學院前途도매우盛況으로進步되리라고觀測한다더라(進永)

千錫範氏慈善心

極貧한農民의活佛이라고慶南求禮郡土旨面九山里居千錫範氏는元來茂長出生으로行商次前記住所에居하게되엿는데慈善心이豊富하야極貧者의게만흔同情을하엿다는대管內戶稅도獨負擔하엿고極貧한農民의게는遠近을勿論하고米穀을分與하는事가不少하다더라(進永)

晉州基督青年勉勵會組織

慶南晉州基督敎會에서는今般南鮮巡迴하는萬國基督靑年勉勵會朝鮮勉勵會期成會常務委員任田潔氏到着을따라去十七日下午七時에講堂의盛況裡에서勉勵會趣旨를宣傳하고翌日下午七時부터男女靑年이共合하야晉州基督靑年勉勵會를組織하고組織委員을選擧하니左와如하더라

金炳圭 崔恩奉嬢 金仁淑 嬢 晉至嬢 鄭聖道 金點守嬢 安 奭柏 張貞賢女史(晉州)

釜山通過外國人數
前月은三百六十五名

客年十二月中釜山第一棧橋에서關釜連絡船의外國人乘降客은日本渡航者가一百三十九名釜山上陸者가二百二十六名合計三百六十五名인데其內諸國을見하면上陸者米人一六六、露人三四、五、希臘二、瑞西七、丁抹二、波蘭四、葡萄牙一、渡航者英人一三、米人三五、露人六、佛人二、獨一四、希臘一、和蘭一、丁抹二、波蘭一、셜비야一、伊太利二、和蘭一人이라더라(釜山)

鳳山慶哀相助社好評

沙里院에本社를置한鳳山慶哀相助社는共存共榮의眞理로相扶相助하는趣旨로鳳山郡內有力한富豪諸氏가發起하야大正十二年十月十一日부터創立한바目的은婚喪을區分하야入部케한다는데入部金은三部를通하야一部에三圓式으로定하고入部한翌月부터婚事喪事가有한者에게는事實을審査한後時마다義務助金四十錢式을本社에納付케하고入部者의게는旣納한義務助金總額과補助金一百圓을添付하야支拂한다는데不過數個月에申込된部員이千餘名에達하엿스며補助金은及한者가二十六人이라는데目下該地人士들은該社에親切可望과確實한信用을讚揚不已한다더라(沙里院)

補助한金額은左記와如하더라

▲玄米四斗入一一三、二一〇叺 五斗入四〇、五四〇叺▲臺灣米外俵入六〇俵▲白米三斗入四五〇叺四斗入七五五叺▲大豆四斗入四四、八一八叺五斗入八七五叺五斗入九六二叺五斗入一〇三〇叺▲小豆四斗入一、四七〇叺▲綠豆四斗入四九二叺▲大麥四斗入一五〇叺▲正租叺八六、一五一叺俵入八七、四〇五俵▲粉米四斗入一、八七三叺▲粟七斗入三八四叺▲陸米四斗入一一〇叺五斗入一三九叺(仁川)

斗北講習所의前途

慶南蔚山郡斗西面仁甫里에잇는斗北講習所는前途가頗히有望하다는事實은本報에旣히報道하엿거니와그講習所의事實이多少間相違된點이잇슴으로更히그의內容을仔細히綜合하여보면元來斗北講習所는張兄弟가一萬餘名에達한으로우리의事業을爲하야努力으로設立하고그들에게便利를計圖코자新左面宋正浩、李昌善、徐氏가斗西面西洞、內瓦、鋑邑、嵋湖、仁甫의五洞里에잇는有地小作人組合들은數年前부터國有地小作人組合에貯蓄하엿든金額六百餘圓을相當한信用處에就利하야該利息의年額으로써前記講習所에補助함으로該講習所當局者들은每個月少額의金錢이나마感謝히經費에充用한다하며方今兒童四十餘名을敎養키爲하야夏期以後로는第一의經費困難과의悲運에陷하야그一般은憂慮不少하더니去十一月부터로敎鞭을잡앗슴으로前途가頗히有望하다더라(彦陽)

昌原郡內道路計畫

慶南昌原郡에서는將來鎭昌鐵道開通에伴하야上南面池七丁里로부터馬山外지等外道路를改修하기로目下着手中인데慶南道廳에서該工事에四千圓의補助가有한데上南熊南의兩面協議員會에서□□하야進行要할터이라더라(昌原)

佐藤所長送別會

海州地方法院沙里院出張所에서多年間視務하든佐藤氏는今般形便에依하야職務를辭免하고海州地方法院執達吏로轉職되여本月二十一日에出發하얏슴으로沙里院代書人一同은紀念品銀盃一組를寄贈하고去十九日下午四時頃에沙里院會英樓에서送別式을行하엿다더라(沙里院)

張學良一行

中國奉天督軍張作霖의令息張學良氏는來二十六日擧行하는日本攝政宮殿下成婚式에參列하기爲하야十九日朝奉天發卄一日朝釜山에着하야連絡船으로東渡하는中錦州泰天公所長과同行하얏다더라(釜山)

前田島司大阪視察

濟州島勞働者로大阪에出稼한우리兄弟가一萬餘名에達한으로濟州島司는實地로勞働者의生活을視察하고그들에게便利를計圖코자新左面長金斗植氏를同伴하고十四日木浦汽船으로勞働者의實地事情을視察하려大阪을向하야出發하얏다더라(濟州)

內匠學務委員任命

慶南昌原郡內西面에公立普通學校新設에伴하야本月十日附로學務委員은左와如히任命되얏다더라

崔和模 南士秉 金相哲 徐相台 張鳳石 李台揆(昌原)

仁川在米
一月十九日現在

仁川穀物商組合調査에依한本月十九日現在의市內六銀行穀物在庫數는

▲玄米四斗入一一三、二一〇叺…

知事及警察部長設宴

和田慶南知事及村山警察部長은本月二十日午後六時부터加茂川에서釜山各新聞記者를招待하얏다더라(釜山)

潭署司法取扱件數

全南潭陽警察署의昨年度取扱事件은發生事件이四百十一件中檢査局送致가三百八十五件이오即決件數가二百六十七件인대刑法違反者는賭博、竊盜、强盜、傷害罪가普通이며即決은大槪賭博違反이라더라(長城)

城山青年會復興總會

濟州島旌義面에잇는城山靑年會는眞人間的生活을하여보려고熱烈한奮鬪와努力이因襲的惡風을打破하며新風潮를輸入하고地方發展을爲하야奮鬪努力의魔가其한結果濰東靑年聯合會、濟州消費組合私立義成學校、貞明女子夜學會가有名無實인合하야大盛況을呈하엿는데其後二三年間은停滯狀態에잇게되엿스니一年에도二三次式大運動會를開하며々々로講演討論會等을開하야有志靑年들의奮起하야去一日午前十二時부터城山幼稚園內에서復興總會를開催하고現代우리의生活은무엇보다도萬人의想望하는것을打破하며現社會의不合理한制度를一掃하고자定刻前에多數集會함으로宋世權氏가開會辭를朗讀하야 [illegible]

釜山西部靑年總會

釜山西部靑年會에서는去二十一日午後七時부터同會館內에서臨時總會를開催하고左記事項을決議하얏다더라

一、會館基地買收의件
二、同會에서經營하는永明學院規則改定의件(釜山)

新任面長의稱譽

今番에新任된龍仁郡內西面長李潤永氏는前日郡守를累經한治績이有한바今에面長으로就任하얏슴은老練한手腕은一郡에模範이되리라고諸面人民에對한依仰이多大하다더라(龍仁)

釜山商議役員會

本月二十一日釜山商業會議所에서役員會를開催하고左記의件을協議하얏다더라

一大正十三年度豫算審議及陳列館廢止에對한財産處分及此에件한定款의變更의件
一公會堂建築問題의件(釜山)

小作人支會의活動

朝鮮小作人相助會長城支會는創立된지一週年을經過하엿스되可見할成績이無함을該支會長金灝柱氏는慨惜히여기고支會經費一分도無함을不拘하고自己私金을내여理事二人을本郡各面에派遣하야支會設立을準備中이더니今般其準備가完了되엿슴으로本月十三日부터三週間豫定으로理事徐基榮、蔡守連兩氏를派遣케하고各面을巡回中이라더라(長城)

一、我等은協同히團結하야地方文化運動이前衛이됨을期함
一、新知識을廣求하야自身을修養한右社會를革新케함
一、體育을鍛鍊하야靑年의元氣를培養함
一、勤儉力作하야自作自給을實現하고生計의獨立을安定함
一、本會의發展과우리의前途를擾亂하는모든魔鬼의行動은積極的으로撲滅케할事(濟州)

會長宋世勳、副會長張達龍、總務高彭三、智育部長高丁六、財務部長卞元明、體育部長高彭三

餠令塔

▲인류사회의일이라던지기타천만사위에대하야내귀로듯고내눈으로보앗슬지라도항상삼신을주장하여야만원만한결과가잇는것이오만일이와상반대로▲무슨일이던지 경솔이나아가고보면 흔이실패와 랑패가잇는것이다 삼천시호인개신(三個市虎人皆信)이라는말도잇지마는 다그럽것도 안이것갓다 ▲한례를들어말하건대남대문밧에잇는「세부란쓰」의학생리○상과 강○호는 지나간십칠일저녁부터 십팔일새벽사지 오륙시간을교남동(橋南洞)삼십륙번디 색주가에가서 술을잔뜩 마시고 어린속이엿덥덥하닛가학생의신분도잇는참으로불수업던지「라고▲이어치우고하부로주정을하는대그것은 삼이일발행한시력탑(鮮令塔)에게재하얏섯다 그리한데 자세히알아본즉아주연다린틀리고말이아그리○상과 강○호는 세부란쓰의학생이아니요 시골서올너온 청년 이겟지▲이것으로 만두고보드라도 무슨일이든지 심신을주장할것이안인가 그러나저러나한번실슈는 병가의상사란 쇠음으로그만두고 유력체시에 세주가로도라단이며귀발귀(聰耳酒)술을반히사먹고 무슨소문이든지 귀발에들어볼가한다(심신생)

社告

左記處에支局을設置하고局員을如左選定하야業務擴張하오니諸位照亮하시압

支局名稱 朝鮮日報舒川支局
支局位置 舒川郡邑內
支局長兼記者 李春榮
記者 李海相
集金員 蔡昌默

朝鮮日報社

今般洪城分局長金春植氏는辭任하고局員을如左更選하얏사오니諸位照亮하시압

分局長 申錫均
總務兼記者 南仁熙
記者 申正直

朝鮮日報社

今般左記處에支局을設置하고局員을選定하얏사오니諸位照亮하시압

支局名稱 朝鮮日報靈光支局
支局位置 靈光郡靈光面邑內里
局員職氏名
支局長 趙在奎
總務兼記者 曹永達

朝鮮日報社

謹告

本報鏡城支局을業務取扱上便宜로因하야名稱을羅南支局으로變更하얏사오니諸位照亮하시압

朝鮮日報社

今般趙泰鎭氏를記者로撰定하오니諸位照亮하시압

朝鮮日報滿洲支局

本支局에서尹泰喜君을集金員으로採用하얏사오니日報代及廣告料는右人이아니면絕對支拂치마시압

朝鮮日報東萊支局

本所에서柳長夏氏는總務兼記者로柳旋依氏는外務員으로柳敎默氏는顧問으로選定하얏사오니諸位照亮하시압

朝鮮日報安東出張所

本支局管內讀者諸位의便宜를圖키爲하야左記處에分局을設置하얏사오니諸位照亮하시압

分局名稱 朝鮮日報甘浦分局
分局位置 慶州郡甘浦
局員職氏名
分局長 金宗鎬
總務兼記者 嚴柱用
記者 李鍾澤
同 金時學
會計 金宗駿
顧問 鄭斗洪

朝鮮日報浦項支局

本支局記者金興鮮氏는事情에依하야辭任하얏사오니諸位照亮하시압

朝鮮日報體泉支局

本分局에서洪應敎氏는記者兼外務員으로金峙五氏는外務員으로選定하야業務擴張하오니諸位照亮하시압

朝鮮日報龍江分局

本支局에서業務擴張키爲하야崔承權宇吉兩氏를記者로選定하얏사오니諸位照亮하시압

朝鮮日報哈爾賓支局

本所記者朴興坤氏는境遇에依하야辭任하얏사오니諸位照亮하시압

朝鮮日報湖南出張所

支店及實習生募集

一、染料各色製造法結晶(染料)各色製造法
一、入學資格은本社의實習하는普校卒業의十五才以上男女
一、卒業期限은滿一個月로하고實習中에난手當金二十圓式을給與함
一、卒業後月俸三十圓以上으로採用하되成績에依하야百圓外지
一、募集定員男女五十人 開期日一月二十五日 開學同二十七日
一、志願時난志願書戶主承諾書民籍抄本履歷書를要함
一、實習間食事난本社에셔提供하되手當金中十圓을控除함
一、支店及代理店을要求할時난二百圓以上三千圓以內의出資金을要함
一、物品은販賣高에따라三百圓以上萬圓以下程度外지라도融資함

但詳細事난十八錢切手添付問議하시요

京城府竹添町一丁目十七番地

株式會社東亞工業社

保險付

◎理髮機具販賣大擴張◎

◎面刀外附屬五品無代進呈

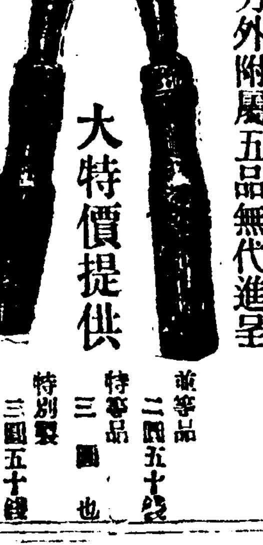

大特價提供

●品質精選切味良好는弊商會의特色●
●他店比較하고地方注文迅速御願●

理髮器具直輸入商

京城府鍾路一丁目三二

司元村筆吉商會

地方販賣部

上等品 二圓五十錢
特等品 三圓也
特別製 三圓五十錢

大抵子女의生産은婦女의天職이오月華의順調는生産의源泉인바아직것調經上聖藥이發明되지못하야生産不能의悲歎이不絕함을痛嘆한弊社는多年間研究實驗한結果調經受胎에對한唯一無二한周母丸을發明하얏난데經血에關한如何한故障이라도반다시撥雲覩靑의效를奏할뿐不啻라珠를懷하고玉을種하는聖效가如神하오니江湖僉位는一次試用하시요

調經孕胎 周母丸 定價一劑 五圓

主治効能
子宮不調 月經時腰痛 子宮病血道 白帶不症 血道經閉

仁川府外里七拾三番地

仁川藥業社

現金主義 薄利多賣 無比廉價 勉大絕大

東明商會 商標 (東)

高等고무靴 貿易

振替京城七二八九 長電話八九番

金山本町三丁目

特約店職工大募集

最新發展和洋傘製造는全鮮에처음된唯一無二한好實業이올시다故로僉位에서積年苦心한結果如此한好職業을徹底的으로宣傳하오니有志한僉位는職業有無를勿論하시고希望者는葉書一枚로申込하시면說明書를無料로進呈하야小資金十五圓으로月每數百圓以上에益을無難히自得하옵난이다

京城府鍾路和洞 朝鮮商會 主 金秉浩

松竹날

當一月二十三日(水曜)부터四日間

◆特別大映畫公開◆

米國아—로社最近大作品
名監督 페스—윌손氏
猛優 우이리아무후와바크氏

主演

大活劇 强敵粉粹 全五卷

大西部活劇

獨逸에—에푸아—社大文藝映畫
脚色監督에루스도루빗치氏
主演에미루—야니。크氏
(마리마와主演俳優)

古代埃及史劇 파—라오의戀 全十卷

大悲

…映畫界의最大驚異…
여러분이고대하시든名畫!
가히놋치지마시고、꼭보셔요!

松竹特約 團成社

電話光化門九五九番

當一月二十二日(火曜)부터

新派映畫大公開

喜劇 無宿者의會 全二卷

喜劇 후이루무의騷 全二卷

正劇 緣에버선 全二卷

社會 驅風의跡 全二卷

其他實寫도잇슴니다

高級映畫를보시려거든

京城府仁寺洞

名畫常設 朝鮮劇場

電話光化門九八四番